№ 4 (42)
1997 год

ИНТЕРЕСНАЯ ГАЗЕТА

ВЫПУСК ТРИДЦАТЬ ПЕРВЫЙ

D

СТРАНИЦЫ
33-48

НЕВЕРОЯТНОЕ

ена свободная

Путешествие в мир тайн и загадок

По материалам отечественной, зарубежной печати и сообщениям корреспондентов «ИГ»

Островные Вселенные 35
«Чужие» на космическом корабле 37
Пещера-призрак 44
По следам СС в Тибет 40
«Игольчатая девочка» 34

Душа над гробом? 41

D-2
№4(42)
1997 год

«Игольчатая» девочка

Врачи кипрского города Ларнака очень разволновались, когда нашли швейную иголку длиной в 4 см в теле двухлетней малышки. Они вскрывали гнойник на ее ножке и там наткнулись на иголку. А через некоторое время у ребенка появилась опухоль в нижней части живота. И там — такая же игла. Через некоторое время девочка ударилась головой и стала капризничать. Рентген показал, что в голове тоже оказалась игла. Тогда всю ее тщательно обследовали и нашли четвертую иглу — в печени.

Врачи недоумевают, как такая кроха могла выжить, получив четыре иглы в опаснейшие места. А уголовная полиция начала расследование таинственной истории «игольчатой» девочки.

Квадратура круга

В 10 километрах к северу от зоны Панамского канала находится очень популярная среди туристов «долина квадратных деревьев». Это название — не плод досужей фантазии. Здесь действительно растут уникальные хлопковые деревья со стволами прямоугольной формы. Хлопковое дерево не редкость в этой части света, однако везде за пределами этой долины ствол у него такой же, как и у пальмы, сосны или дуба.

Предполагают, что прямоугольная форма является следствием каких-то неизвестных, очень специфических почвенных и климатических условий, которые проявляются только здесь. Интересно, что у растущих здесь деревьев необычна не только наружная форма: годичные кольца, которые можно видеть в сечении ствола, также прямоугольные.

Для выяснения причин этого явления деревья были перевезены во Флориду (США) и высажены в ботаническом саду местного университета. Ученые хотели проверить, сохранят ли деревья свою необычную форму в измененных условиях. Эксперимент не получился. Выяснить ничего не удалось, так как деревья просто не принялись.

Алекс КУБАНЕЦ,
г. Ужгород

Рисунок Вячеслава КАПРЕЛЬЯНЦА (Харьков)

Рисунок Даниила КУЗНЕЦОВА (Б. Церковь)

Возвращение Расти

В апреле 1974 года муж миссис Каролин Олман принес домой уличного котенка — крошечный рыжий комочек меха, увенчанный большими голубыми глазами. Каролин назвала его Расти — Рыжик. Котенок оказался необычайно ласковым и по пятам ходил за своей хозяйкой. Каролин несказанно опечалилась, когда два месяца спустя ее любимец неожиданно умер во сне. Они с мужем похоронили Расти на заднем дворике своего дома.

На следующий вечер, когда Каролин выносила мусор, у порога дома она вдруг увидела своего рыжего котенка, невозмутимо глядящего на нее своими голубыми глазами... Она остолбенела, не веря своим глазам, потом подошла поближе, чтобы погладить котенка, неожиданно материализовавшегося у порога дома. Расти издал знакомое мягкое мяуканье и шмыгнул за угол дома. Каролин вернулась в дом, чтобы взять фонарик, а затем пятнадцать минут безуспешно разыскивала котенка в окрестностях дома, пока не убедилась, что животное пропало навсегда. Когда она подошла к дереву, под которым они похоронили Расти, то увидела отпечаток маленькой кошачьей лапки на сырой земле. Она осветила крону дерева в надежде, что котенок притаился где-то в ветвях. Но все напрасно, он бесследно исчез. Каролин вернулась в дом с твердым убеждением, что Расти приходил попрощаться и дать знать, что там, в другой жизни, у него все в порядке.

Тайна Санта-Барбары

Поклонникам сериала небезынтересно будет узнать еще об одном сюжете, достойном внимания сценаристов очередного блока серий.

Немногие телезрители догадываются, что своим названием калифорнийский город обязан почитаемой в Испании Святой Варваре — так с испанского переводится «Санта Барбара». В церкви Святой Варвары в Мадриде вот уже более 370 лет находится аналог знаменитых Киево-Печерских пещер (с останками людей), превосходящий по показателям сохранности все существующие на свете захоронения.

В гробу со стеклянной крышкой лежит тело почившей монахини Марии де Йезус, умершей как будто вчера. Феномен сохранности плоти врачи не могут объяснить и поныне.

В 1924 году тело монахини было подвергнуто медицинской экспертизе. Результаты анализа ошеломили тогда крупнейших биохимиков: несмотря на то, что одежда Марии истлела (!), тело ее оставалось в буквальном смысле «нетленным» — оно не стало, как обычно бывает в таких случаях, высохшим и жестким, как у мумии.

В 1964 году под руководством известного испанского специалиста, доктора медицины Йозе Флорец Таскона была проведена повторная экспертиза тела Марии. Какие-либо признаки разрушения не были установлены. И это при том, что сердце, желудок и все другие внутренние органы были на месте, а специальная консервация покойной не проводилась.

Уже более 30 лет патологоанатомы пытаются разобраться в этом уникальном явлении. Есть предположение, что в данном случае свою роль сыграли сухой испанский климат и применение не известных медицине антисептических средств при погребении.

Как Лотта подзаправилась молнией

13-летняя Лотта Гофмайстер из австрийской деревушки Шванебах с некоторых пор стала знаменитостью. Она стала обладать сверхъестественной физической силой. Началось это после сильнейшей грозы, которая застала Лотту в чистом поле.

Когда гроза прошла, девочка пошла домой. На деревенской улице ей повстречался бык, вырвавшийся из стойла. Лотта нисколько не испугалась. Моментально схватила быка за рога обеими руками и сильно повернула в сторону. Бык не только не сопротивлялся, но с громким мычанием бросился прочь. Через несколько дней в деревушке был праздник, во время которого парни мерились силой. Неожиданно Лотта с невероятной легкостью бросила на землю двух здоровяков. Полагают, что такую исполинскую силу девочка обрела, впитав энергию электрических зарядов, рассказывает австрийская газета «Курьир».

D-3
№4(42)
1997 год

Островные Вселенные

ТЫСЯЧЕЛЕТИЯМИ ЛЮДИ ВОСХИЩАЮТСЯ ЗВЕЗДНЫМ НЕБОМ. ЯСНОЙ НОЧЬЮ СВЕРКАЮЩИЕ ЗВЕЗДЫ ВЫДЕЛЯЮТСЯ, ПОДОБНО ДРАГОЦЕННЫМ КАМНЯМ, НА ЧЕРНОМ ФОНЕ КОСМИЧЕСКОГО ПРОСТРАНСТВА. НОЧЬ ВО ВСЕЙ КРАСОТЕ ЗАЛИВАЕТ ЗЕМЛЮ ЛУННЫМ СВЕТОМ.

У ЛЮДЕЙ, ЗАДУМЫВАЮЩИХСЯ НАД ПОДОБНЫМ ЗРЕЛИЩЕМ, ВОЗНИКАЮТ ВОПРОСЫ: «ЧТО ЖЕ ВСЕ-ТАКИ ТАМ, В КОСМОСЕ? КАК ЭТО ВСЕ УСТРОЕНО? МОЖНО ЛИ ВЫЯСНИТЬ, КАК ВСЕ ЭТО ВОЗНИКЛО?» ОТВЕТЫ УЧЕНЫХ-АСТРОФИЗИКОВ В ПОПУЛЯРНОЙ ФОРМЕ, НЕСОМНЕННО, ПОМОГУТ РАЗЪЯСНИТЬ, ПОЧЕМУ ПОЯВИЛАСЬ ЗЕМЛЯ, ВСЯКАЯ ЖИЗНЬ НА НЕЙ И КАКОЕ У НАС БУДУЩЕЕ.

Столетия назад считалось, что Вселенная состоит из нескольких тысяч звезд, которые и видны невооруженным глазом человека. Но теперь, благодаря суперсовременным биноркам, с помощью которых небо тщательно просматривается, ученым стало известно, что звезд намного больше, чем считалось когда-то. Неизмеримые масштабы Великого Космоса и сложность всех его звездных систем потрясают человеческое воображение.

В предыдущие столетия и десятилетия астрономы, просматривающие небо с помощью первых телескопов, замечали какие-то неясные образования. Ученые предполагали, что это находящиеся неподалеку газовые облака. Но уже в 50-е годы, когда стали использоваться более крупные и мощные телескопы, эти «газы» оказались явлением гораздо более огромным и значительным — галактиками.

Галактика — это огромное скопление звезд, газов и другой материи, вращающихся вокруг центрального ядра. Галактики назвали «островными Вселенными», так как каждая сама по себе, напоминает вселенную. Рассмотрим, например, галактику под названием — Млечный Путь, в которой живем мы. Наша Солнечная система, то есть Солнце, Земля и другие планеты с их спутниками, являются частью этой галактики. Но эта система является лишь очень мизерной, можно сказать, «невидимой» частью Галактики, поскольку наш Млечный Путь состоит более чем из 100 миллиардов звезд! Некоторые новейшие наблюдения дают ученым возможность выдвинуть гипотезу, что звезд не сто, а порядка 250-400 миллиардов! Один из ведущих австралийских астрофизиков и научный редактор Мэлвин Роад в интервью журналу «Нэшнл Джиограффик» заявил, что, по его личному мнению и мнению его коллег, звезд во Млечном Пути, возможно, насчитывается от пяти до десяти триллионов!

Диаметр нашей Галактики до того велик, что вам, даже если бы вы могли перемещаться со скоростью света, а это 300 000 км/сек., понадобилось бы более 100000 лет, чтобы пересечь ее по прямой! Сколько это километров? Поскольку за год свет проходит около десяти триллионов километров (10000000000000), то ответ можно получить, умножив эту цифру на 100000: диаметр нашего Млечного Пути составляет приблизительно один квинтиллион километров (1000000000000000000)!

Среднее же расстояние между звездами внутри нашей Галактики составляет, согласно предположениям, около шести световых лет, или около 60 триллионов километров!

А вот Галактика Андромеды, похожая на наш Млечный Путь, является всего лишь небольшой частью Вселенной, и если галактика Андромеды в миллиард раз больше нашей Галактики, то, по предположениям ученых, вся Вселенная может состоять примерно из 100 миллиардов галактик, причем наша — одна из наименьших!

Конечно, такие размеры, масштабы и расстояния невозможно охватить человеческим умом. И все-таки, наша Галактика — это только НАЧАЛО того, что находится в космическом пространстве. Есть нечто еще более потрясающее: до настоящего момента обнаружено еще столько галактик, что их теперь считают «таким же заурядным явлением, как былинки травы на лугу». В пределах видимой Вселенной находится около 10 миллиардов галактик! Но за пределами видимости современных телескопов их существует даже больше, чем мы назвали выше: многие английские, американские, русские и австралийские астрономы уверены, что Вселенная насчитывает более 300 миллиардов галактик, и каждая из них может состоять из сотен миллиардов и триллионов звезд!

Но это еще не все. Эти галактики, внушающие ужас своими непостижимыми для человеческого ума размерами, не рассеяны в космическом пространстве как попало. Наоборот, они, как правило, расположены в определенных группах, так называемых скоплениях, как ягоды в виноградной кисти. Тысячи из этих галактических скоплений наблюдались и были сфотографированы!

Некоторые скопления содержат сравнительно мало галактик. Млечный Путь, например, является частью скопления, состоящего приблизительно из двадцати галактик. В составе этой местной группы имеется одна «соседняя» к нам галактика, которую можно увидеть в ясную ночь без телескопа, точнее, можно увидеть лишь небольшую часть ее, поскольку речь идет об уже упоминавшейся галактике Андромеды, которая хоть и превосходит нашу Галактику почти в миллиард раз, имеет такую же спиральную структуру.

Другие скопления галактик состоят из многих десятков, возможно, из сотен и даже тысяч галактик. Предполагается, что в одном таком скоплении содержится более 10000 галактик! Расстояния между галактиками внутри скопления составляют в среднем один миллион световых лет. Однако расстояния от одного скопления галактик до другого могут быть и в сто и более раз больше. И уже имеются данные о том, что сами скопления расположены в «сверхскоплениях», как кисти на виноградной лозе. Какие колоссальные размеры и какая блестящая организация!

Бывший астронавт Джон Гленн в журнале «Дискавер» обратил внимание читателей на «исключительный порядок во всей окружающей нас Вселенной» и на то, что галактики «все как одна движутся по установленным орбитам в определенном соотношении друг к другу». Поэтому через журнал он задает вопрос ученым: «Могло ли это произойти случайно?» Сам он отвечает так: «Я не могу поверить в стихийность, это слишком нелепо... некая Сила привела все эти галактики на их орбиты и удерживает их там».

Поистине, Вселенная организована настолько точно, что человек давно использует небесные тела для измерения времени. Но ведь любые отлично сконструированные часы, как вы понимаете, являются произведением упорядоченно мыслящего Ума, способного конструировать. А таким умом может обладать только разумная личность. Как же в таком случае рассматривать гораздо более сложное устройство, которое обнаруживается повсюду во Вселенной? Не указывает ли это также и на конструктора, на создателя, на замысел — на ИНТЕЛЛЕКТ? И есть ли у кого-либо основания полагать, что интеллект может существовать отдельно от личности?

Современные ученые все же не могут не признать одного: превосходная организация требует превосходного организатора. В истории человечества, по крайней мере, не найдется ни одного случая, который свидетельствовал бы о случайном возникновении чего-либо организованного. Наоборот, весь наш жизненный опыт показывает, что любая организация должна иметь своего организатора. Весьма логично, в этой связи, что и внушающая благоговение организация Вселенной также должна иметь своего организатора, обладающего несомненным Разумом и Интеллектом.

Франклин У. ГОРИН,
профессор,
астрофизик,
Колумбийский университет, США
(Перевел с английского Александр ЕВТЕЕВ)

«ЛЕТУЧИЙ МЫШЬ» МОЛОЧНОЙ ПОРОДЫ

«Неужто творец что-то напутал?» — недоумевали зоологи, поймавшие в одном из заповедников Малайзии летучих мышей с ярко выраженными молочными железами. А удивлялись они потому, что попавшие в сети особи были не самками, а самцами. «Соски у них несколько меньше, чем у их подруг, — рассказал Томас Кунц из Бостонского университета. — И все же молоко они выделяли исправно. Правда, мы до сих пор не разобрались, кормят ли они своих детенышей».

Пытаясь понять, чем вызвано такое отклонение от установленной природой нормы, исследователи выяснили, что одна из возможных причин — дисфункция печени, приведшая к гормональным изменениям. Если эта гипотеза подтвердится, то поволноваться придется тем из нас, у кого печень изуродована некоторыми излишествами. Зато облегчится работа наркологов — отпетых алкашей можно будет узнавать по непомерно развитому бюсту.

ГОРА РОЖДАЕТ ИДОЛА

«Великие лица — великие места». Этот горделивый девиз красуется на всех номерных знаках автомобилей американского штата Южная Дакота. В нем кроется напоминание о вырубленных в теле горы Рашмор скульптурных портретах четырех президентов США. Пройдет несколько лет — и всего в 20 милях от этой достопримечательности появится скульптура, которая затмит масштабами каменные изваяния великих мужей. Вершина горы Тандерхед постепенно принимает очертания полуобнаженного всадника. Это — вождь индейского народа сиу Крейзи Хорс (Дикая Лошадь).

Памятник индейскому лидеру, одержавшему убедительную победу над правительственными войсками в битве при местечке Литтл Биг Хорн в 1878 году, задумал скульптор польского происхождения Коржак Циолковский. Он приступил к работе еще в 1948 году, но так и не дожил до ее завершения. Взрывные и бурильные работы продолжили его последователи. Когда статуя будет готова, она составит 195 метров в длину и почти 172 метра в высоту, то есть станет самым крупным рукотворным изваянием в мире. На вытянутой руке вождя смогут разместиться (если захотят) 4 тысячи человек.

МОЛОДО-ЗЕЛЕНО

Пятилетняя Пиа Бишофф заставила говорить о себе всю Данию: принадлежащая этой внучке фермера кошка родила котенка, шерсть которого зелена, как майская травка. Пока ученые ломают голову над разгадкой феномена, Пиа выставила своего питомца в краеведческом музее Орхуса, что привлекло туда множество любопытных.

Архитекторы с Сириуса

Число «пи» — ключ к тайнам египетских пирамид, считает Сергей Борисович Проскуряков, заведующий лабораторией научно-технического центра ассоциации «Космонавтика — человечеству»

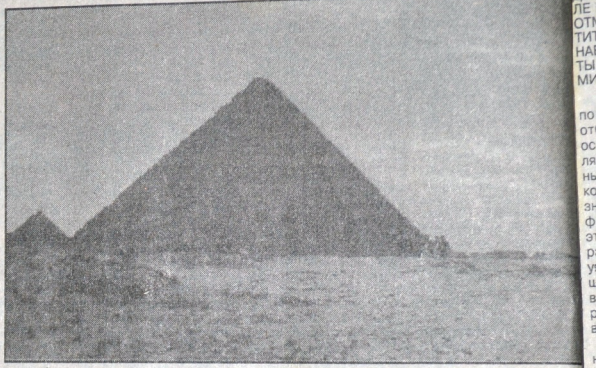

КАК ВОЗВОДИЛИСЬ ПИРАМИДЫ? УВЫ, ДАЖЕ В ТЕКСТАХ ДРЕВНИХ ЕГИПТЯН, КОТОРЫХ ИЗВЕСТНО НЫНЕ ОКОЛО ЧЕТЫРЕХ МИЛЛИОНОВ, НЕТ ОТВЕТА НА ЭТОТ ВОПРОС. И ХОТЯ ВОКРУГ ПИРАМИДЫ ХЕОПСА С НЕЗАПАМЯТНЫХ ВРЕМЕН СУЩЕСТВУЕТ МНОЖЕСТВО ИНТРИГУЮЩИХ ЛЕГЕНД, В ЮНЕСКО В СВОЕ ВРЕМЯ СОЧЛИ ПИРАМИДОЛОГИЮ ОДНОЙ ИЗ САМЫХ БЕСПЕРСПЕКТИВНЫХ НАУК.

Но в этом приговоре не учли одного — пирамидология зародилась в девятнадцатом веке, когда не было ЭВМ. Штурм информационной твердыни Великой пирамиды мы начали в 1978 году. В нашем распоряжении была электронно-клавишная вычислительная машина «Искра-127», имевшая 16 десятичных разрядов, программу и девять разрядов памяти. Этого было достаточно, но с чего начать? И вдруг вспомнилось, как еще в школе наш учитель математики Б. Кричевов говорил: «В пирамиде Хеопса зашифрованы параметры Солнечной системы».

Зашифрованы? Но кем же? Древние египтяне, согласно данным энциклопедии, знали только дроби с числителем, равным единице и, как исключение, дробь 2/3. При таком уровне знаний зашифровать параметры Солнечной системы немыслимо. Так может, это шифр звездных пришельцев? О том, что они причастны к созданию пирамид в Гизе, говорилось не раз. Но нам-то необходимы конкретное решение и доказательства. Где искать в таком случае отправную точку и способны ли мы вообще добраться до сути шифра представителей высших цивилизаций? Впрочем, почему бы и нет? Известно ведь, что генетический код у всех живых организмов на Земле — от микроба до человека — единый. А дистанция между первым и вторым, возможно, еще больше, чем между нами и внеземной цивилизацией. Логично в таком случае предположить, что основа мышления у более высокоразвитой цивилизации аналогична нашей.

А вот и один из красноречивых примеров по той же пирамиде Хеопса. Инженер А. А. Васильев, тоже выдвигавший свою гипотезу о ее постройке, уточнил угол подъема Большой галереи таким образом: если отложить по вертикали длину палки в один метр, а по горизонтали перпендикулярно — в два, то тангенс одной второй соответствует углу в 26 градусов 34 минуты.

Один и два — знания древних египтян. Тангенс одной второй и вычисленный угол — на уровне развитой геометрии, уже на порядок выше. А дальше? К сожалению, московский исследователь не заметил, что следующая информация связана с последними достижениями генетики и оценена Нобелевской премией: 26 градусов — угол подъема спирали ДНК, а 34 ангстрема — длина ее периода. Как после этого не верить легендам о чудесах Великой пирамиды?

Стороны ее основания отличаются друг от друга по длине на 15-20 сантиметров. Это считают следствием ошибки при строительстве. Если же к чуду причастны космические пришельцы, они могли избежать ее. Так может, эта ошибка — сознательная, чтобы ее заметили и проанализировали? Тут-то и пригодилась по-настоящему наша «Искра». Машина считала каждую из сторон квадратного основания с точностью до 16-го знака, но они отличаются друг от друга всего на 0,83 миллиметра! Каждое из этих значений самостоятельно или в сочетании с высотой, которую машина выдала равной 146,595 метра, несет предельно точную и непостижимую для древних египтян информацию. ЭВМ подсказала нам, что оптимальным значением для всех четырех сторон является величина 233164 миллиметра. И тут мы неожиданно пришли к простому решению, в основе которого двенадцать цифр: упомянутые выше 146 595 и 233 164 в миллиметрах, то есть в метрической системе мер. Потребовалось немалое мужество, чтобы провозгласить наличие метрической системы в Древнем Египте.

Тогда возник вопрос, что дальше делать с этими двенадцатью цифрами и почему следует отдать предпочтение именно такому их количеству. На последний вопрос ответ был достаточно убедительным: на небе 12 созвездий зодиака, у нас 12 часов дня и ночи, год еще со времени древних египтян делится на 12 месяцев... И все же: как воплотить наши исходные двенадцать цифр в некую новую и простую систему?

Исследователь пирамид М. Котсуорт упоминал, что еще два с половиной века назад подозревали, что пирамида — гигантские солнечные часы. А что если... внутри обычного часового циферблата расположить наши новые двенадцать цифр?! Но как сделать это наиболее логично — образовать новые «часы Исиды»?

Ответ пришел буквально через два-три часа: мы скрестили оба шестизначных числа, словно пальцы рук. С четными цифрами обычного циферблата, начиная с 12 часов, совместили обозначение длины стороны основания пирамиды, то есть 2-3-3-1-6-4, а с нечетными, начиная с 1 часа — высоту пирамиды, то есть 1-4-6-5-9-5. Предельно просто и ясно. Но как доказать, что это единственно правильный вариант из 14968800 возможных? Все же спустя три года такое доказательство было найдено. Но об этом позже.

Итак, оказалось, что наш «египетский круг» слагается из семи различных цифр: 1, 2, 3, 4, 5, 6 и 9, где пять из них — 1, 3, 4, 5 и 6 повторяются дважды. Причем сумма всех двенадцати равна квадрату числа различных: семь в квадрате равняется сорока девяти. Семь различных... Не в них ли разгадка таинственной великой семерки — священного числа в абсолютном большинстве религий древних народов?

На сегодня на основе «часов Исиды» построено уже около сорока различных диаграмм, некоторые поистине фантастического содержания. Чтобы исключить их произвольные толкования, разработаны специальные правила построения, критерии, подтверждающие достоверность. Получено примерно 500 новых математических соотношений.

Вот основные выводы. Гизский комплекс пирамид построен по единому проекту высокоразвитой цивилизации (по сравнению с человеческой). Взаимосвязь основных параметров сооружений паразита на фундаментальных величинах: «пи», «е» — основание натуральных логарифмов — 2,7182..., «ф» — пропорция золотого сечения — 1,618 и 108 — универсальная константа Солнечной системы. Аналогичная связь имеется в соотношениях параметров Сириуса А, Солнца, Земли и Луны. В основе всех измерений — «пи» — метрическая десятичная система, где метрика и число едины, как пространство и время.

О том, что архитектором комплекса являются представитель созвездия Большого Пса, свидетельствует, в частности, космическая диаграмма пирамиды Хеопса в «часах Исиды», а также значение суммарного объема 5 — общее число небесных тел этой системы, 1 — Сириус А, 3 — Сириус — система тройной звезды (Сириуса А, В и С), 2 — число спутников у Сириуса С.

В полном геометрическом объеме пирамиды Хеопса — 2656567 кубометров — зашифровано единство микро- и макромира. Поскольку 2656 х 567 = 13719391, где 137 — постоянная тонкой структуры, первооснова классической физики, а 19391 — постоянная парсека. Последняя величина выражена новой формулой и впервые введена в лексикон астрономии.

В общем геометрическом построении пирамид в Гизе, в их группировке 4-2-4 зашифровано планетное строение Солнечной системы: земная группа, гиганты Юпитер и Сатурн и наиболее удаленные от Солнца планеты, включая неизвестную планету «Х», отдельные параметры которой спрогнозированы.

Сфинкс олицетворяет Солнце. Это совпадает с мнением Герберта Рике и Ленера — замечательных египтологов. В облике Большого сфинкса запечатлен сам архитектор Хемиун. Таким образом, мумия фараона, очевидно, покоится под пирамидой Хеопса на глубине 25,7 метра.

Кроме того, на основании математической модели дано новое определение слову ПИРАМИДА — гигантская иерархическая лестница, состоящая из четырех фундаментальных ступеней мироздания и бытия: Космос — Солнечная система — Земля — Луна. Такое определение подтверждено доказательством пяти различных вариантов, включая вариант расшифровки египетской фрески, изображающей пирамиду.

И все-таки еще раз, почему отдано предпочтение системе Сириуса? Разумеется, отправным пунктом были легенды, и необычный развитый культ Сириуса в Древнем Египте. По одному из преданий, строительством пирамид в Гизе руководил бог мудрости, бог Луны — Тот, якобы прилетевший с Сириуса. И вот что еще удивительно: разложив цифры двойного циферблата «часов Исиды» в декартовой системе координат, мы получили изображение, напоминающее форму созвездия Большого Пса! Причем Сириус А — альфа Большого Пса на этом графике расположен несколько ниже «горла собаки», что соответствует изображению этого созвездия на картах с древних времен.

Сходится и местоположение Солнца относительно Сириуса в масштабе диаграммы — девятка на оси координат, от которой до точки Сириуса А 8,6716 световых лет.

Александр БОГАТИКОВ

D-5
№4(42)
1997 год

«Чужие» на космическом корабле

СОВЕТСКИЙ КОСМОНАВТ, РАССКАЗАВШИЙ ЭТУ ИСТОРИЮ, ПРОСИЛ СОХРАНИТЬ АНОНИМНОСТЬ, ПОСКОЛЬКУ ПРИКАЗ О НЕРАСПРОСТРАНЕНИИ ПОДОБНОЙ ИНФОРМАЦИИ ПОСЛЕДОВАЛ СРАЗУ ПОСЛЕ ПОЛЕТА ТИТОВА, И ПО СЕЙ ДЕНЬ ЕГО НИКТО НЕ ОТМЕНЯЛ. С ВЫХОДОМ ПРИКАЗА СЛЕДУЕТ ОТМЕТИТЬ ЕЩЕ ОДНУ ДЕТАЛЬ: С ЭТОГО МОМЕНТА РАЗ И НАВСЕГДА БЫЛИ ПРЕКРАЩЕНЫ ОДИНОЧНЫЕ ПОЛЕТЫ В КОСМОС — ЭКИПАЖ ДОЛЖЕН СОСТОЯТЬ КАК МИНИМУМ ИЗ ДВОИХ.

Легко представить, по какому принципу шел отбор космонавтов — основную массу составляли крепкие, спортивные парни с совершенно конкретным уровнем сознания, не склонные к философствованию. А это означает, как ни парадоксально, хрупкую, уязвимую психику, совершенно не способную, как выяснилось, «переварить» то, что ожидало их в Космосе.

С какого-то момента начали летать совсем другие люди, как правило, с высшим образованием, немолодые, с хорошо развитым и достаточно гибким интеллектом. А произошла такая трансформация потому, что главной трудностью пребывания в открытом Космосе стал его ШЕПОТ, как называли это явление между собой космонавты. Ученые же нашли другой, более точный термин — эффект присутствия.

Когда ЭТО началось, оба космонавта находились над Южным полушарием. О «шепоте» они, конечно, слышали, но смутно, так как космонавты практически не делились этим впечатлением ни между собой, ни с медиками, опасаясь, что их по психическим причинам отстранят от полетов.

... В какой-то момент наш космонавт вдруг почувствовал, что рядом с ним находится еще кто-то. Ощущение было таким, будто кто-то невидимый смотрит тебе в спину крайне тяжелым взглядом. Буквально мгновение спустя резко оторвался от иллюминатора и начал озираться его товарищ, бортинженер, созерцавший до этого самое красивое и яркое созвездие Южного полушария — Южный Крест. Оба космонавта были людьми максимально далекими от всяческой мистики, но они буквально онемели, когда незримая сущность проявила себя: послышался шепот... У космонавта были с коллегой исключительно доверительные отношения, познакомились они за много лет до Звездного, поэтому, сравнивая позднее «тексты», они убедились, что по крайней мере, внешне они были совершенно разными. «Текст» космонавта звучал где-то в глубинах сознания примерно так: «...Ты слишком рано и неправильно пришел сюда. Верь мне, ибо я твой предок по материнской линии. Помнишь, она рассказывала тебе еще в детстве о прадеде, основавшем завод на Урале? Сынок, вы не должны быть здесь, возвращайся на Землю, не нарушая законов Творца. Сынок, ты должен вернуться, вернуться, вернуться...» Для «достоверности» была рассказана история, известная исключительно в их семье и связанная с этим прадедом.

Совсем на другом «материале» был создан текст бортинженера, хотя суть состояла в том же — в призыве покинуть Космос и никогда не возвращаться сюда. Его «собеседницей» была давно умершая родственница, а для убедительности использовалась некая ситуация, о которой вообще знали лишь они двое. Спустя два дня они благополучно приземлились. За это время «тексты» нашептывались еще один раз, без малейших отклонений от первоначального содержания, а эффект присутствия «чужого» так и не покинул космонавтов все оставшееся на орбите время. Шепот стал основной темой их ежевечерних «посиделок». Стараясь разумно и спокойно подойти к этому явлению, они прикидывали его возможное происхождение и пришли к такому предположению: некий чуждый нам Разум, являющийся продуктом инопланетной цивилизации, используя гипноз, намеренно изгоняет человечество из давным-давно освоенного им самим Космоса, «считывая» с нашего сознания и подсознания факты, известные лишь нам — для убедительности. Отсюда можно сделать и другой вывод: землян они давно и хорошо знают, и, оставаясь для нас невидимыми, изучают нашу цивилизацию, возможно, на протяжении тысячелетий. Аргумент против этой теории был выдвинут один, но достаточно веский: если ОНИ «такие умные», да еще и изучают нас веками, наверняка могли бы сообразить, что мы их игру поймем — слишком она примитивна.

Ну а если эта теория неверна, остается лишь признать, что к ним действительно приходили родственники, умершие хоть и в разное время, но, что важнее, умершие. Тогда получается, что все наше столь детально отработанное с точки зрения материализма представление о мире в корне неверно. Сознание не только неуничтожимо, но и продолжает после физической смерти существовать на каких-то иных ступенях. А ступени предполагают целую иерархию, на вершине которой неизбежно находится тот, кого прадед космонавта назвал Творцом...

К сведению читателей и распространителей

ОН НУЖЕН ВАМ КАЖДЫЙ ДЕНЬ

Издательская фирма «АВК-Пресс» и редакция «Интересной газеты» подготовили к выпуску уже полюбившийся читателям ***ежедневный отрывной «Домашний календарь»****, теперь — на 1998 год.*

В календарь включены основные православные и государственные праздники, история их возникновения, обряды, обычаи и традиции народов, а также ряд рубрик тематической направленности:

— Домашние заботы
— Принимаем гостей
— Оригинальные рецепты
— Мастер на все руки
— О братьях наших меньших
— Цветы в вашем доме
— Из истории вещей
— Ваше здоровье: знахарские рецепты, зеленая аптека, домашний доктор
— Женское очарование: как быть красивой, женская мода, косметический салон
— Во саду ли в огороде
— Что в имени твоем?
— Юмор: с миру по анекдоту, карикатуры

Календарь выходит на украинском и русском языках. Возможна доставка. Предлагаем оптовым распространителям реализацию «Домашнего календаря» на условиях ранее заключенных договоров.

Справки по телефону (044) 441-82-57.

Загадки вечной мерзлоты

Опасный вирус исчезнувшей болезни хранится в ледяных могилах

Мастера бальзамирования никогда не нашли бы себе работы в Якутии. Вечная мерзлота в самом лучшем виде сохранила для науки некогда вымерших мамонтов, лошадей, носорога и прочих забытых обитателей этих мест. Обнажение Мамонтовой горы на реке Алдан, например, в буквальном смысле представляет собой закрытую книгу истории живой Земли, где нет ни одной вырванной страницы. Только никто не может их перелистывать. Зато у подножия горы в осыпях, регулярно смываемых речным потоком, можно отыскать окаменелый грецкий орех, ветку пальмы или папоротника, бивень мамонта — все, что слой за слоем миллионами лет накапливалось на этом участке планеты.

Однако реки, в частности Колыма, могут добраться до очень опасных тайн вечной мерзлоты. В прошлые века жителей этих мест косила страшная болезнь, натуральная оспа. Умерших не сжигали, а складывали в ледники — большие погреба, предназначенные для хранения выловленной рыбы. Такие братские могилы нередки на Севере, но когда река подбирается к печальному погосту, у местных жителей зарождается тревога: не попадет ли вирусная в реках зараза в питьевую воду, не станут ли ее переносчиками рыбы? И тогда торжественное заявление Всемирной организации здравоохранения о полной ликвидации натуральной оспы на планете может оказаться преждевременным.

Газета «Республика Саха» обратилась за разъяснениями к специалистам. Выяснилось, что ученые Якутии и Новосибирска, республиканский комитет по чрезвычайным ситуациям уже давно решают возникшую проблему и готовы к неожиданностям. Первые опыты показали, что выделенный вирус не удается запустить к размножению. Хотя содержащие его ткани сохранились превосходно. Пока существуют лишь две лаборатории, где хранятся образцы вируса натуральной оспы — в США и России.

Рецепт выживания

ШОКИРУЮЩЕЕ ЗАЯВЛЕНИЕ СДЕЛАЛА ВСЕМИРНАЯ ОРГАНИЗАЦИЯ ЗДРАВООХРАНЕНИЯ: ПО ЕЕ ДАННЫМ, ОКОЛО 70 ПРОЦЕНТОВ НАСЕЛЕНИЯ ЗЕМЛИ ВЫНУЖДЕНЫ ПРИБЕГАТЬ К ПОМОЩИ ЗНАХАРЕЙ, КОЛДУНОВ, ДРУГИХ НАРОДНЫХ ЦЕЛИТЕЛЕЙ. И НЕ ПОТОМУ, ЧТО НЕ ХВАТАЕТ ДИПЛОМИРОВАННЫХ ВРАЧЕЙ. ПРОСТО ЗА ПОСЛЕДНЕЕ ВРЕМЯ ПОЯВИЛИСЬ ЗАБОЛЕВАНИЯ, О КОТОРЫХ РАНЬШЕ И НЕ ПОДОЗРЕВАЛИ И К КОТОРЫМ ТРАДИЦИОННАЯ МЕДИЦИНА НЕ ЗНАЕТ КАК ПОДСТУПИТЬСЯ. ПОДСЧИТАНО, ЧТО СЕГОДНЯ НА ЗЕМНОМ ШАРЕ СВИРЕПСТВУЮТ ОКОЛО 30 ТЫСЯЧ БОЛЕЗНЕЙ. ИЗ НИХ ТРАДИЦИОННАЯ МЕДИЦИНА, БОРЮЩАЯСЯ С ВНЕШНИМИ ПРОЯВЛЕНИЯМИ НЕДУГОВ, ХУДО-БЕДНО СПРАВЛЯЕТСЯ ЛИШЬ С 5 ТЫСЯЧАМИ.

Неудивительно, что страдающие люди потянулись к методам, идущим из глубины тысячелетий, когда не знали лекарств, зато понимали, что человек неотрывен от природы, полностью подвержен ее законам и причины болезней искали в нарушении этой взаимосвязи. Необходимость такого подхода теперь стала ясна и традиционной науке.

— Все дело в том, что человечество в развитии своей цивилизации изначально пошло против главного закона природы, — говорит доктор биологических наук Виген Геодакян, ведущий научный сотрудник Института проблем эволюции и экологии РАН, — А главный закон природы гласит: выживает сильнейший, наиболее приспособленный к окружающим условиям. Закон естественного отбора. Именно он — гарантия существования вида. Природа не знает эмоций и мудра в своем рационализме: безжалостно обрекает на уничтожение всех слабых, плохо приспособленных, могущих дать хилое потомство. Вот почему с лица планеты за сотни миллионов лет исчезло огромное количество видов живых существ: менялись окружающие условия, — то обледенение, то, наоборот, сильное потепление, то долговременная засуха, то постоянные дожди, менялся состав атмосферы и воды — и далеко не каждый вид успевал к этому приспособиться. Наука до сих пор ломает голову над парадоксом динозавров: почему вымерли эти огромные ящеры, владыки планеты? А они просто не успели приспособиться, когда вдруг резко изменилась окружающая среда.

Почему природа выбрала для многих животных, причем не только высших, двуполую систему размножения. По сравнению с другими системами, до этого уже «освоенными» природой, — размножение делением или когда каждая живая особь одновременно мужчина и женщина, — которыми до сих пор пользуются множество видов живых существ, двуполое размножение не обладает, казалось бы, никакими преимуществами. Наоборот, проигрывает обоеполой системе в легкости нахождения партнера и росте численности особей внутри одного вида. В чем же преимущество? Создавая двуполую систему, природа преследовала одну цель — выживание вида. Мужские особи — разведчики. Первыми принимают на себя все ударов меняющейся окружающей среды, приспосабливаются к ней. Нелегок был этот процесс и погубил многих мужчин, не сумевших полностью приспособиться. Зато те, кто выжили, приспособились, передают эти изменения женским особям, которые их хранят и в свою очередь передают детям.

— Отсюда же и проблема долголетия, — продолжает Геодакян. — Почему одни животные, скажем, те же млекопитающие, живут долго, а другие — нет. Ведь жизнь их протекает по одному принципу. Рождаются и развиваются из одной клетки, питаются молоком матери, проходят одни и те же стадии рождения, взросления и воспитания потомства и старения. Да и биологический код, как было установлено еще 40 лет назад, у всех живущих на Земле одинаков. Тем не менее мышь живет три года, а слон сто лет. Не является ли это следствием разного подхода к выживаемости? Можно предположить, что одни животные резко ускорили весь ход жизненных процессов, чтобы «уложиться» в промежуток времени между двумя изменениями окружающей среды, а другие, наоборот, пошли по пути наращивания массы тела, чтобы меньше зависеть от этих изменений. Конечно, это только предположение, но ведь факт: чем животное больше, тем дольше оно живет.

— Виген Артаваздович, но существует и другое объяснение: каждому виду природа предопределила свой срок жизни, свой биологический возраст. Вы сами сказали, что она мудра в своем рационализме и потому безжалостна. А задача, которую она ставит перед живыми существами — достичь репродуктивного возраста, дать потомство, воспитать его, пока оно само не сможет производить на свет детей, и — сойти со сцены. Передал эстафету, сделал свое дело — уходи. Считается, что человеку природа отвела 40 лет. И действительно, наш первобытный предок дольше не жил.

— Это неверно, — возражает Геодакян. — Природа отнюдь не ограничила функционирование живого существа столь узкими рамками. После достижения детьми самостоятельности родители вовсе не должны сойти со сцены. Они должны сопровождать новое поколение еще длительное время, чтобы передать ему информацию о жизни, накопленную не только ими, но и полученную от предков. Это ведь тоже одно из условий выживаемости вида — передача все более полной информации из поколения в поколение. И ради этого природа идет на парадоксальные вроде бы вещи: на нарушение собственных законов. Биологи убедились в этом на довольно неожиданном примере — на... бабочках.

Известно, что бабочка, вылупившись из куколки и расправив крылья, живет только один сезон. Ее потомство не знает родителей, и вся информация о жизни заложена у нее в генах на уровне инстинкта. И фактически не защищено от птиц и других своих врагов, поедающих эти красивые создания. Но есть несколько видов бабочек с устрашающей, запоминающейся расцветкой и горьким вкусом. Раз попробовав ни одна птица к ним близко не подлетит. Но птиц много, и если каждая хоть раз попробует молодую бабочку, всему виду грозит вырождение. И виду принял меры. Когда все остальные бабочки, отложив яйца уже умирают, эти продолжают летать. Для птиц. Чтобы те, поймав их в клюв, поняли, что насекомые с такой расцветкой несъедобны. Так передается жизненно важная информация — не детям, но для детей. Для выживаемости вида.

Как видим, все живые существа решают проблему выживаемости теми средствами, которые им отпустила природа. Все — кроме человека. Он один пошел наперекор. И началось это еще с каменного века. Обитание в пещерах, огонь и звериные шкуры для обогрева — это спасало слабых и замедлило естественный отбор. В то время как все живое шло по пути совершенствования организма, беспощадно отсекая всех «неудачников», человек сознательно изолировал себя от неблагоприятных факторов. И это принесло ему и победы, и поражения.

Медицина, достижениями которой человек противостоит природе — это две стороны одной медали. С одной — позволяет выжить особям слабым, плохо приспособленным, которых природа, дай ей такую возможность, немедленно бы убрала. С другой — это резко замедлило совершенствование организма, его приспособляемость к внешним воздействиям. И это сказалось на нашем долголетии. Человек живет гораздо меньше, чем позволяют резервы, заложенные в него природой. Еще Мечников в своих знаменитых «Этюдах оптимизма» утверждал, что нормальный срок жизни — 200 лет. Другие ученые давали человеку и 300 лет, и 500. А немецкий физиолог Майер в начале нашего века непоколебимо стоял на тысячелетии. Так что, спасая слабых, человек ограничил свое существование. Ведь слабые дети вырастают и дают такое же или еще более слабое потомство, которое надо еще сильнее поддерживать медицинскими средствами. И это в то время, когда окружающий мир постоянно совершенствуется. Стремительно мутируют микробы и вирусы, для которых человек — питательная среда. И, пытаясь противостоять им с помощью вакцин и лекарств, мы только подталкиваем их ко все большему совершенствованию для борьбы с медициной. Не отсюда ли стремительный рост новых и новых заболеваний, против которых у медицины нет средств?

— Виген Артаваздович, эту опасность понимали еще в древности. Недаром спартанцы уничтожали слабых новорожденных, причем только мальчиков, несущих, по вашей теории, информацию о нежелательных мутациях в организме. Они действовали по закону естественного отбора. Разумеется, такой негуманный путь для нас неприемлем. Но ведь и нынешняя медицина не может решить эту задачу. Где же выход?

— Он известен. И, кстати, целиком основан на законах природы, которые нам не дано перешагнуть. Выход — экология. Оздоровление окружающей среды. Ведь «человек — среда» — это система с прямыми и обратными связями. Наш организм чутко отзывается на все изменения внешних условий. А человечество с его техногенной цивилизацией старательно эти условия ухудшает — промышленные выбросы отравляют атмосферу, почву, воду, заводские трубы и автомобильные выхлопы выбрасывают огромное количество тепла, так что парниковый эффект уже начал изменять климат планеты. И хотя человеческий организм имеет огромные резервы для выживания, иначе мы давно сошли бы со сцены, никакая медицина не поможет человечеству бороться с болезнями, пока больна сама природа. Поэтому начинать обратный процесс — оздоровлять природу.

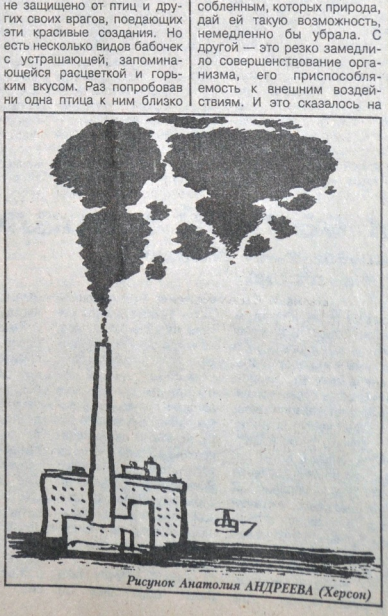

Рисунок Анатолия АНДРЕЕВА (Херсон)

Прогнозы и... неврозы

ПОСЛЕ НАСТУПЛЕНИЯ «ГЛАСНОСТИ» В СРЕДСТВАХ МАССОВОЙ ИНФОРМАЦИИ МНОГО ЧЕГО ПОЯВИЛОСЬ, НО САМОЕ ПРОЧНОЕ МЕСТО ЗАНЯЛИ, КАК ЭТО НИ УДИВИТЕЛЬНО, РАЗЛИЧНЫЕ ГОРОСКОПЫ И ПРОГНОЗЫ НА БУДУЩЕЕ. ПОХОЖЕ, КОМУ-ТО НУЖНО БЫЛО ОТВЛЕКАТЬ НАРОД ОТ БУРНЫХ СОБЫТИЙ. КАК ВИДИМ, И СЕЙЧАС ЭТО УСПЕШНО ПРОДОЛЖАЕТСЯ. РАЗУМЕЕТСЯ, ГЛАВНОЕ МЕСТО В ПРЕДСКАЗАНИЯХ ВСЕГДА ОТВОДИЛОСЬ КАТАСТРОФАМ.

Наверное, больше всего внимания досталось землетрясениям, которые после свертывания сейсмической службы и сокращений геофизиков продолжали иметь место, нанося ощутимый ущерб не только людям, но и престижу всей науки. А прогнозов их было пруд пруди, только вот почему-то появлялись они уже «после того как». И в конце концов терпение у начальников лопнуло. В январе 1996 года Министерство Российской Федерации по делам гражданской обороны, чрезвычайным ситуациям и ликвидации последствий стихийных бедствий (в просторечии — МЧС) разослало информационное письмо о проведении расширенного эксперимента по прогнозированию чрезвычайных ситуаций на предмет фиксации и выявления правильных и достоверных прогнозов. Всем заинтересованным лицам и организациям было предложено заполнить специальные анкеты-карты и выслать их в МЧС (разумеется, с предсказаниями). «Попавшим в точку» гарантировался статус эксперта МЧС и даже финансирование — сначала для российских оракулов, потом для прогнозистов из стран СНГ. Планировалось сформировать банк данных о людях-предсказателях беды.

А потом наступила тишина — никто из многочисленных граждан, ранее бомбардировавших своими письмами с прогнозами высокие сферы, почему-то участия не принял. Были собраны данные о небольшом круге профессионалов и организаций, в основном научных и производственных, а экстрасенсов оказалось мало. Интересно было бы знать об официальных итогах этого эксперимента. Пока же геофизики и сейсмологи не претендуют на долгосрочные прогнозы, остановившись на среднесрочных. Ну, а в краткосрочных прогнозах землетрясений им помогают биологи, наблюдающие за аномальным поведением животных в сейсмоопасных зонах. Но это только сутки и часы... Реже — недели, даже месяцы. Но на годы — даже животные тут бессильны.

Более массовым тиражом сейчас выходят прогнозы геомагнитной и прочей активности, причем во всех газетах. Вот, например, медицинский геофизический прогноз на 1995 год, составленный Центром медицинских и геофизических прогнозов и метеопрофилактики (Москва) для Москвы и Центральной части России. В нем приводятся дни и часы, критические для «переутомленных и ослабленных болезнью людей», когда «ожидаются резкие изменения соотношений погодных и других факторов»: гравитационных перепадов, атмосферного давления, геофизические флуктуации — геомагнитные возмущения и магнитные бури, даже смена температуры окружающего воздуха (!). Самое интересное, что называются не только критический день и час, но и степень возмущенности фактора в баллах, как в школе — от 3 до 5. Неясно, почему «двоек» и «колов» не было.

Так вот, для интереса мы проанализировали сей прогноз для Крыма, который состоял из 79 дней в году (напомним, всего в оном 365 дней), по суткам и часам. К нашему удивлению, совпало только два дня, то есть всего 2,5% (короче, сбылось, два прогноза из 79!). Думаем, выводы тут ясны и комментарии излишни. Даже по теории вероятности могло бы сбыться больше прогнозов. А все потому, что для каждой локальной области на самом деле нужен свой прогноз, а не усредненный «средне-новосибирско-геттингенский» магнитный, которым пользуются сейчас. Короче говоря, в Крыму нужна своя система геомагнитного прогнозирования в медицине.

Между прочим, в США прогнозов мало, но если началась геомагнитная буря, действующая на людей (сердечников, гипертоников и т. д.), в радиоэфире дается специальный сигнал, и все водители ведут себя на трассах осторожнее. В настоящее время и в Ялте имеются протонные и феррозондовые магнитометры, дающие объективную картину магнитных бурь, но, к сожалению, люди больше верят липовым газетным прогнозам. В Москве диагностические магнитометры — индикаторы магнитных бурь — уже испытаны и внедрены, но не во всех больницах. Автор и разработчик этих уникальных приборов В. В. Любимов предлагает использовать и в Крыму для передачи срочной информации о магнитных бурях персональные средства звуковой и цифровой связи — пейджеры, на экранах которых дается вся информация об обстановке и мерах защиты. Кому нужно, тот сигнал уловит, а сомневающийся отдыхающий зря психовать не будет. Вот это и есть объективная информация об экстремальных ситуациях.

Сергей ШАРЫГИН,
член-корреспондент
МАИ, кандидат
биологических наук

ЧЬЯ РУКА?

Любительская фотография, сделанная американской студенткой Шэнон Джон у лондонского Тауэра, укрепила позиции тех, кто утверждает, что в старинной крепости на берегу Темзы водятся привидения. Год назад Шэнон «щелкнула» выходящие к реке Ворота изменников, через которые в Тауэр вводили узников. На отпечатанном снимке необъяснимым образом кроме стены и ворот отчетливо видно изображение чьей-то руки, хотя сама туристка клянется, что рядом не было никого, кроме нее и ее друга.

«Был довольно теплый день, но на нас вдруг повеяло холодом, — добавляет она. — Определенно, это было привидение». Исследовавший фотографию главный смотритель Тауэра генерал-майор Джеффри Филд заявил: «Нет никаких оснований подозревать, что это подделка. Этот снимок — еще одно свидетельство мистических явлений вокруг Тауэра». Специалисты из фирмы «Кодак», привлеченные в качестве экспертов, также пришли к заключению, что изображение руки не было «подрисовано».

СМЕЯТЬСЯ ПОЛЕЗНО

Смех — не просто внешнее проявление положительных эмоций. Он благотворно влияет на жизненно важные процессы в организме. Стоит нам вволю похохотать, и пульс учащается до 120 ударов в минуту. Улыбка дает отдых мышцам лица; чтобы состроить угрюмую гримасу, нужно напрячь 43 мышцы, а для того, чтобы улыбнуться, — только 17. В свою очередь, это ведет к охлаждению крови в сосудах головного мозга. Образуются вещества, которые стимулируют работу левого полушария, — как раз оно отвечает за то, чтобы организм мог ощутить положительные эмоции. Биохимические процессы, протекающие в это время, тормозят образование «стрессовых» гормонов кортизона и адреналина.

В слюне появляется большое количество иммуноглобулинов, что повышает защитные функции организма. Во время приступа смеха в крови появляется эндорфин, который может даже успокаивать боль. Смеяться полезно. Это бесплатное лекарство от астмы, мигрени, боли в спине и некоторых расстройств сексуальной сферы. Смех хорошо действует на нашу кожу, он укрепляет сердце, стимулирует кровообращение и снижает кровяное давление, способствует нормальному пищеварению и сну. Одна минута смеха заменяет 45 минут релаксационных (расслабляющих) упражнений и производит такой же эффект, как дополнительная доза витамина С (по данным общества биологической защиты от рака в Гейдельберге).

О чем ученым рассказали сны

ДЕЙСТВИТЕЛЬНО ЛИ СОН — ЭТО «ЦАРСКИЕ ВРАТА В БЕССОЗНАТЕЛЬНОЕ», КАК СЧИТАЛ ФРЕЙД, И СНОВИДЕНИЯ МОГУТ РАССКАЗАТЬ ЧТО-ТО ВАЖНОЕ О НАШИХ ЗАТАЕННЫХ СТРЕМЛЕНИЯХ И СТРАХАХ? ИЛИ ЖЕ МОЗГ ЧЕЛОВЕКА ВСЕГО ЛИШЬ ПРОСТО «ПЕРЕЖЕВЫВАЕТ» НОЧЬЮ ПРЕДЫДУЩИЕ ВПЕЧАТЛЕНИЯ?

Исследования группы американских ученых под руководством известного психолога Стенли Крайнера из Сейбрукского института в Сан-Франциско подтвердили последнее предположение: во сне банально «прокручивается» повседневная жизнь с ее заботами, впечатлениями и эмоциями.

В процессе научного поиска скрупулезно фиксировались подробнейшие рассказы о своих сновидениях у 400 взрослых мужчин и женщин из Аргентины, Бразилии и США. При систематизации данных были обнаружены глубокие различия: североамериканцам чаще всего снятся еда и животные; у темпераментных бразильцев сновидения наполнены сексуальными мотивами и несут отпечаток других интенсивных эмоций; аргентинцы же чаще других сообщали о преобладании в их снах агрессивного содержания, а также «фантазий» о счастье и благосостоянии.

Обнаружив такую сильную дифференциацию в тематике сновидений у представителей отдельных народов, ученые на этом не остановились и решили более детально сравнить «ночные видения» у жителей двух регионов США — восточного побережья и южных штатов. И в этом случае были выявлены удивительные расхождения в содержании снов. Умы жителей индустриального Восточного побережья во сне занимают такие темы, как время, активность, улица, архитектура и другие естественные впечатления от жизни в условиях города. Опрошенные же южане (преимущественно из небольших городков и сельской местности) чаще всего «мечтают» ночью о природе, счастье и близких людях.

Ученые-психологи однозначно интерпретировали полученные результаты как убедительное доказательство того, что сновидения любого человека — это отражение его обыденной жизни в конкретных социальных и географических условиях. Не более того! При этом они допускают, что Зигмунд Фрейд с их выводами вряд ли бы согласился...

По следам СС в Тибет

ПРОШЛО 43 ГОДА С ТЕХ ПОР, КАК ИЗВЕСТНЫЙ ПИСАТЕЛЬ, КИТАЕВЕД И ЗНАТОК СТРАН ЮЖНОЙ И ЮГО-ВОСТОЧНОЙ АЗИИ МИХАИЛ ИВАНОВИЧ ДЕМИДЕНКО ПОСЕТИЛ СВЯТЫНИ ТИБЕТА. НЫНЕ ОН ВНОВЬ СНАРЯЖАЕТ ТУДА ЭКСПЕДИЦИЮ. В ПРЕДДВЕРИИ ЭТОГО ЗНАМЕНАТЕЛЬНОГО СОБЫТИЯ ПИСАТЕЛЬ ЛЮБЕЗНО СОГЛАСИЛСЯ ОТВЕТИТЬ НА ВОПРОСЫ КОРРЕСПОНДЕНТА.

— Михаил Иванович, в прессу просачиваются сведения об эсэсовских экспедициях в Тибет, однако не все считают эту информацию достоверной, ведь СС — не военная разведка, а отборная гвардия национал-социалистической рабочей партии Германии?

— Структура под названием СС несла сразу две функции лишь в самом начале зарождения нацизма. Однако по замыслам Гитлера СС создавалась по принципу селекционного отбора для восстановления «поголовья» арийской расы. В СС отбирались рослые голубоглазые блондины и блондинки, которых понуждали вступать в интимные отношения между собой. Дети, рожденные таким образом, пользовались неслыханными привилегиями. И вот почему: нацисты не отвергали теорию Чарльза Дарвина о происхождении человека от обезьяны. «Да, — соглашались они, — другие люди произошли от обезьян. А вот мы, арийцы, произошли от гипербореев — северных полубогов гигантского роста, необыкновенной силы, недюжинного ума и совершенной наружности». На вопрос, почему же ныне немцы имеют пять типов черепов, разные цвета глаз, волос и даже кожи, не говоря уже о росте, нацистские идеологи отвечали так: «В племени блаженных гипербореев не было женщин, поэтому им приходилось спариваться с самками обезьян и обычных людей, но обезьяны не беременели, а женщины давали потомство, ныне уже, к сожалению, почти выродившееся». Нацисты планировали воссоздать подлинную расу арийцев-гипербореев.

— Для этого и снарядили экспедицию в Тибет?

— В общем, да. Но не одну, а целых три экспедиции. Конечно, нацисты отправлялись туда не только ради генетических экспериментов. Под видом археологических изысканий они пытались найти легендарную Шамбалу, отыскать вход в полость Земли, отловить «арийских» пчел, муравьев, лошадей, прочий селекционный материал, включая человеческий, а также выявить месторождения нефти, урана, плутония, стронция и других стратегических материалов.

— Удалось ли эсэсовцам найти таинственную Шамбалу?

— Никому, не исключая Пржевальского, Козлова, Бладатскую, Рерихов и эсэсовцев, найти Шамбалу в Тибете не удалось. Не видели Шамбалу ни с самолетов, ни со спутников Земли.

— А как быть с поиском входа в полость Земли? Не одно столетие ученые, геологи, писатели, а ныне уфологи полагают, что наша планета имеет внутреннюю полость со своим светилом, климатом, цивилизацией, и что летающие тарелки появляются именно оттуда. Ваше мнение на этот счет?

— Разбирая как-то суперсекретные архивы СС, я наткнулся на сообщение, что эскадра субмарин под командованием преемника Гитлера адмирала Деница нашла вход в полость планеты в районе архипелага Земля королевы Мод. Есть данные, что американцы посылали туда целую подводную флотилию. Результаты — самые фантастические. Американским моряках пришлось вступить в бой с неведомым, но грозным противником, охранявшим заветный вход в подводно-подземное царство. Более подробная информация об этом строго засекречена.

— Не могу не вспомнить Льва Гумилева, пропагандировавшего идею единства человека и окружающей природы.

— Эта связь прослеживается между пластами времени и пространства. В начале прошлого года по ОРТ была показана видеоинформация о том, что перуанские исследователи обнаружили в Антарктиде некогда обитаемые пещеры, а в них — трехметровые человеческие скелеты! Сенсация? Колоссальная! Но... уникальная информация была экстренно занесена в разряд суперсекретных.

Однако лет 20 назад я сам читал в научных журналах, что на севере Индии и в Северной Америке найдены пещерные захоронения с останками трехметровых человекообразных...

А где продолжение этой информации? Случайно просочившись, сведения о людях-сверхгигантах тотчас засекречивались. И вот почему. Почти год длился Суд Народов — Нюрнбергский процесс. К ответственности были привлечены высшие военные и государственные деятели фашистской Германии, были признаны преступными руководители НСДАП, СС, СД, гестапо. Нюрнбергский процесс разоблачил античеловеческую сущность германского фашизма и осудил агрессию, массовые убийства и другие преступления нацистов, включая геббельсовскую пропаганду. Одна лишь тема не была затронута вершителями суда — нацистская идеология!

— Но разве не заклеймил суд фундаментальную работу фюрера «Майн Кампф», в которой изложена эта идеология?

— «Майн Кампф» — это то же, что книги Л. И. Брежнева «Целина», «Возрождение», «Ленинским курсом» и тому подобная позолоченная макулатура. Другое дело книга Альфреда Розенберга «Мифы 20 века».

Прежде чем стать членом НСДАП, Альфред Розенберг был активным членом РСДРП (б) — да, да, Российской социал-демократической рабочей партии (большевиков). А будучи другом детства Феликса Эдмундовича Дзержинского, Розенберг приобщился и к ЧК, поработал чекистским комиссаром. Нет, гестапо возникло не на пустом месте!

Так вот, набираясь опыта в Советской России, Розенберг обзаводился литературой по истории, географии, этнографии, антропологии, археологии, изучал материалы экспедиций в Тибет и Центральную Азию Петра Козлова, Николая Пржевальского. Особенно Розенберг увлекся работами Блаватской по Тибету и по истории Земли. Ему по душе пришлась ее теория о Семи периодах существования человечества и о происхождении арийцев от гипербореев. О «прародине» арийцев — Тибете — Блаватская рассуждала много, восхваляя духовную чистоту арийцев.

От Блаватской Розенберг взял многое для создания библии фашистской идеологии — «Мифов 20 века». А на этой базе Гиммлер выдвинул новую религию, считая, что христианство — еврейская религия и оно разложило человечество. Был построен первый ритуальный дворец, и в дни рождения Адольфа Гитлера здесь совершались человеческие жертвоприношения, каких не видывал древний мир: в газовых камерах задушились по 50 тысяч самых красивых славянских и еврейских женщин и девушек!

После завоевания Европы немецкие фашисты планировали создать два государства-питомника для восстановления численности арийцев и их внешних данных и внутренних качеств. Эсэсовских мужчин и женщин планировалось поселить на полуострове Бретань и на Северном Кавказе, то есть именно в тех местах, где, по данным древнегреческих мифов, жили те самые гипербореи.

— А как вы считаете, гипербореи — реальность или фантазия?

— Ответа на сто процентов я не знаю. Но несколько контрвопросов могу задать. Почему Сталин во время Нюрнбергского процесса не требовал осудить нацистскую идеологию как таковую? Значит, были причины. Какие же? А те, которые свидетельствовали в пользу «правильности» этой идеологии, по меньшей мере, внешней правильности. Нет, Сталин был отнюдь не глупцом, как его пытаются представить некоторые писатели, историки и политики. Его боялись европейские, азиатские и американские руководители, а Гитлер считал величайшим вождем. Все наши земляки посмеиваются над тем, что Сталин ни с того, ни с сего взял да и написал фундаментальное исследование «Вопросы языкознания».

Голод, разруха, террор, восстания против Советской власти, угроза с Запада, война за освобождение Монголии, Китая и Кореи, а тут — языкознание!

Так вот, «Вопросы языкознания» — это демарш Сталина против пафоса «Мифов 20 века» Розенберга. Нападки на генетику в период правления Сталина были вызваны не тупостью вождя всех времен и народов, а убеждением, что «человека не нужно создавать и воссоотбора, полового отбора и генной инженерии, а можно и должно воспитать и перевоспитать». Сталин знал о летов. Если даже это не гипербореи, а другой вид человека или инопланетянина, то все равно материальные останки могли бы стать фла-гом нацистской идеологии.

— Но ведь арийцы, арии — реально существовавшая и, по-видимому, существующая раса. Даже название большого государства — Иран — происходит от слова «Ариан». В свое время воинственные и сильные арии покорили высокоцивилизованную Индию!

— Вам даже и не представить, насколько обширен нынче ареал распространения арийцев на планете. Это и Иран, и Индия, и Тибет, и Европа, и Шри-Ланка, и Юго-Восточная Азия.

— А в России они есть?

— Народности Северного Кавказа — чеченцы, ингуши и некоторые другие.

— А не потому ли, что они арийцы, Сталин отправил их в ссылку?

— Попробуйте назвать другую причину.

— Да... Мы начали с экспедиции в Тибет, а дошли вон до каких проблем!

— Ничего странного нет, ведь история человечества взаимосвязана во временном или пространственном отношении. Вот Камбоджа, например. Казалось бы, страна, заброшенная Богом на край света от Тибета. Однако и в расовом, и в языковом отношении юмеры — основное население Камбоджи — арийцы! Говоря о Тибете, о Египте, о доколумбовой Америке, вообще о древних цивилизациях, нельзя не говорить о Камбодже. При первом правлении принца Нородома Сианука Камбоджа была самой интеллектуальной страной мира. Это уже после прихода к власти коммунистов во главе с Пол Потом мотыгами убивали всех, кто умел читать, считать, просто носил очки. Из всех храмов коммунисты сохранили лишь Золотой храм, куда свезли со всей страны отлитые из золота изображения Будды, чтобы перелить их в самый гигантский в мире золотой монумент Пол Поту. В Камбодже при коммунистах была селекция на вырождение нации, как у нас при Ленине — Сталине. Святыня всего человечества — храм Ангкор-Ват, случайно раскопанный в джунглях французскими колонизаторами, пребывал в запустении...

Про Ангкор-Ват я упомянул не случайно: это не просто крупнейший дворцово-храмовый комплекс мира, но и гигантская копилка загадок. Посмотрите на фотографию храмов-пирамид древних майя, инков и ацтеков. Точно такие же храмы-пирамиды есть в комплексе Ангкор-Вата. Кто раньше: Египет, Азия или Америка? Или одновременно? Я имею в виду зарождение цивилизации, строительство пирамид и полное совпадение символов и изначальных иероглифов. По расчетам ученых, пирамида — идеальное противоатомное бомбоубежище, не говоря уж о других ее феноменальных особенностях.

Ответы на многие загадки даст экспедиция в Тибет, причем по следам д... экспедиций СС...

Александр БОГАТ...

D-9
№4(42)
1997 год

Можно ли контактировать с инопланетянами?

Почему то, что для одних очевидно и вероятно, для других ложно и невероятно?

В истории развития человечества имеются громадные промежутки времени, о которых неизвестно ничего кроме того, что специалисты-изыскатели не находят никаких ни материальных, ни культурных следов в такие периоды общественных отношений. Человечество существующего в настоящее время уровня развития тоже может не оставить своим потомкам никаких следов своего существования. Может произойти и так, что не будет никакого потомства, а на нашей земле возникнет новое человечество. Все зависит от того, в каком направлении будут развиваться отношения между личностями и их взаимодействие с природой. Небольшие, на первый взгляд, результаты взаимодействия человечества с природой заметны любознательному уму уже сейчас. Это, в частности, исчезновение некоторых видов животных и растений. Но никто почему-то совсем не задумывается над тем, что как исчезли животные земли, так же могут исчезнуть и люди, населяющие ее. Повторяю, все зависит от способов общественных отношений и взаимодействия с природой. Для таких выводов не надо быть ни Гермесом Трисмегистром, ни Алифасом Леви, ни Нострадамусом, ни Фрейдом, ни Папюсом, ни Пиоббом, а просто быть любознательным человеком, воспринимающим окружающий мир во всем его многообразии. Предположим, ребенок задает вопрос: «Почему люди воюют между собой?» Я бы ответил ему так: «Не потому, что желают войн, а потому что их провоцируют на убийство себе подобных». Или если ребенок спросит: «Можно ли контактировать с инопланетянами?», я отвечу по-другому. Когда смысл контактов подтверждает, например, религиозную теорию, то духовные наставники причисляют контактера к «святым», способным общаться, по религиозному утверждению, с Божьими посланиями, но ни в коем случае они не признают в этом явлении общение личности с Мировым Разумом. Или же, расшифровывая Джуну и выражаясь ее языком, это будет развитие собственного воображения до степени казуального соображения. Стремление совместить желаемое и действительное видно в обоих случаях невооруженным глазом любому любознательному человеку. Можно ответить и на вопрос о психотронной войне. Кому она нужна? Тому, кто ее финансирует. Кому она выгодна? Тот, кто ее финансирует, никогда в жизни не ответит на этот вопрос, потому что руководствуется в своем выборе чувствами, а не разумом. В действительности она вредна всем, если уж «Богатые тоже заплакали». Во всем мире, разумеется, а не только в кинофильме. Смею надеяться, что слабые попытки остановить демоническую волну насилия впоследствии усовершенствуются, и в отношениях между людьми и природой возобладает разум, а не чувства.

В. ДИМНМ

Душа над гробом?

Уважаемый редактор!

Более сорока лет я занимаюсь фотографией, а такое снял впервые.

Это было 6 января 1996 года в 13 часов 20 минут. Женщина 30 лет Алла Заец шла по дороге, упала и через неделю умерла. Когда ее вынесли из дома, над ней наклонилась ее убитая горем мать. Я снял в это время несколько кадров, и вот на одном из них оказалась душа, я так думаю. Сам я ничего не видел. Что это за феномен? Может, кто-то из ученых объяснит мне и читателям.

Более 20 лет я работал фотокорреспондентом в местной газете. На фотопленке никаких пятен и грязи нет...

С уважением
В. УДОД

ПИР ДЛЯ ГРЫЗУНОВ

Наверное, есть лишь одно место на земле, где не мыши поедают объедки с людского стола, а наоборот. Так было и на этот раз, когда сотни тысяч хвостатых обитателей храма богини Карни Деви близ индийского города Биканер пировали, встречая «свой» Новый год. Вот уже больше 580 лет каждое утро мышам, обитающим в подземельях храма, выставляется угощение. После того как они насытятся, священник раздает прихожанам остатки молока и воды. Как сообщают из Дели, выпить их или окропить ими голову и тело считается благом: согласно поверью, это очищает организм и избавляет от недугов.

Ведь мыши в храме не просто грызуны, а свита Карни Деви, и относятся к ним с большим почтением. На ночь служители храма крепко запирают двери и бдительно следят, чтобы их подопечных никто не побеспокоил — прежде всего, разумеется, кошки. А еще прихожане свято верят: особое счастье выпадает тому, кто разглядит среди храмовых мышей белую. Правда, таковые попадаются на глаза людям крайне редко.

ДОБЫЧЛИВЫЙ ДЖЕЙК

Такая косточка не снилась ни одной собаке в мире! А вот стаффордширскому терьеру по кличке Джейк с британского острова Уайт она досталась наяву. Как сообщают из Лондона, гуляя с хозяином, 27-летним Джоном Винчем, по берегу моря, пес принялся разрывать лапами песок. Откопав приличную яму, он, к изумлению Джона, извлек на свет гигантскую кость длиной в 1 метр 20 сантиметров.

В местном геологическом музее определили: находка — не что иное, как часть лапы 11-метрового игуанодонта, одного из крупнейших травоядных динозавров. Кость пролежала в земле ни много ни мало 118 миллионов лет и прекрасно сохранилась. По мнению ученых, на месте находки стоит произвести раскопки, ибо там, возможно, покоится и весь скелет ископаемого гиганта. Сам Джейк без всякого энтузиазма воспринимает идею передать добычу в музей: по словам хозяина, пес то и дело безуспешно пытается отыскать дома местечко, чтобы понадежнее перепрятать заветную косточку.

СПАСИТЕ СЕКТАНТА!

Только сверхусилия оперативников бразильской полиции спасают Сержио фон Хелдера, священника Универсальной церкви Царства Божьего, от праведного гнева бразильских христиан всякий раз, когда его привозят в городской суд Сан-Паулу. Там слушается дело по обвинению фон Хелдера в оскорблении святыни. В своей октябрьской телепроповеди сектант вдруг начал поносить Деву Марию, а закончил и вовсе святотатством: пнув статую Богоматери, он назвал ее «ужасной и отвратительной куклой».

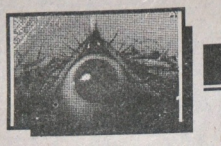

Большинство инопланетян относятся к нам, как к животным

Несколько советов для входящих в контакт

ЕСЛИ НАШЕ РАЗВИТИЕ СЧИТАТЬ ТИПИЧНЫМ, ТО, ПО САМЫМ ОСТОРОЖНЫМ ПРЕДПОЛОЖЕНИЯМ, ИЗ ДВУХСОТ МИЛЛИАРДОВ ЗВЕЗД МЛЕЧНОГО ПУТИ НЕ МЕНЕЕ ПОЛПРОЦЕНТА ОБЛАДАЮТ ПЛАНЕТАМИ, ПРИГОДНЫМИ ДЛЯ РАЗВИТИЯ ЖИЗНИ. А ЭТО — ОКОЛО МИЛЛИАРДА (ЕСЛИ НЕ БОЛЬШЕ) ПЛАНЕТ. МНОГОЧИСЛЕННЫЕ ЦИВИЛИЗАЦИИ НА ЭТИХ ПЛАНЕТАХ МОГУТ ДОСТИГНУТЬ И БОЛЕЕ ВЫСОКОГО УРОВНЯ, ЧЕМ НАШ, ПОЛАГАЮТ МНОГИЕ УЧЕНЫЕ.

Близки ли к нам иные цивилизации? По некоторым теориям, очень даже близки. Например, российские ученые Коваль и Сенкевич считают, что 175 миллионов лет назад (совсем недавно по космическим масштабам) планета Фаэтон разорвалась на части, положив начало существующему и доныне поясу астероидов между Марсом и Юпитером. Случилось это в результате трагического для Фаэтона взаимодействия гравитационных полей Солнца и Юпитера. Йоханнес фон Бутлер предположил, что в то время на Фаэтоне уже существовала высокоразвитая цивилизация, которая вовремя перебазировалась на Марс. Однако климат Марса, который подвергся бомбардировке остатками Фаэтона, быстро изменился. Мест на звездолетах хватило не всем. Те, кто остался, выложили из камней скорбное лицо размерами 1,5 км со слезами на щеке (его сфотографировал американский «Викинг»). Остальные заселили Атлантиду, которая погрузилась в воду приблизительно 10 тысяч лет назад. Но есть основания полагать, что не все атланты погибли в этой катастрофе.

Эрих фон Денекен считает, что прилетцы прибыли на Землю 50-100 тысяч лет назад. Подвергнув неандертальцев генетическим мутациям, они создали предков современного «человека разумного». Денекен не указывает, в какой день недели это произошло и звали ли первого человека «Адам». В переводе с иврита «Адам» означает «мужчина из красной страны» (то есть пришедший, а не вылепленный). А ведь Марс — «красная планета». Откуда евреи знали?

Но это — история. А что происходит сейчас? Уже зарегистрировали несколько сотен тысяч визитов НЛО. Свидетелями этих посещений являются 15 миллионов землян. Космонавты с «Аполлона-11» видели странные следы на Луне. В секретных лабораториях США и России хранятся обломки внеземных космических аппаратов и останки гуманоидов.

Большинство свидетелей наблюдали яркие светящиеся шары. На втором месте идут блюдца, далее — сигарообразные аппараты. Контакты с пришельцами довольно редки, а контакты III степени — на расстоянии ближе 200 м — пока очень большая редкость. Несколько человек утверждают, что побывали в космических кораблях и даже на других планетах. Больше всего контактов происходит летом, когда многие люди находятся за пределами городов и имеют много свободного времени для наблюдений. Рост пришельцев, согласно показаниям свидетелей, колеблется от 15 см до 3,5 м. Высокие пришельцы часто похожи на «снежного человека» (йети) с густой шерстью, они агрессивны, пытаются похищать людей.

В аргентинской Патагонии НЛО уже стали повседневным явлением. Да и чему удивляться? «Дедушки» любят ходить в гости к «внучатам», даже если те шалят и не очень развиты. Аргентинцы охотно подтверждают, что в заливе Сан-Матиас пришельцы имеют постоянную базу. Впрочем, опровержение могло бы повредить туризму. Радио «Зет» передало, что некоторое подобие «их» базы имеется и в Польше. По крайней мере, НЛО часто наблюдаются над озером Островским. Правда, не все жители прилегающих населенных пунктов оказались в курсе дела. Но и свидетелей хватает, особенно после того, как пришельцев увидели журналисты и местные власти. Нашлась и незамужняя мать, которая утверждает, что ее изнасиловал прилетец и охотно рассказывает подробности. Младенец действительно развивается немного быстрее своих сверстников и имеет редкую нулевую группу крови. Его взяли под постоянное наблюдение. Еще две девицы избежали изнасилования, спасшись бегством от яркого оранжевого шара, который посылал им в мозги команду «Стоять». Однако в этом случае врожденная стыдливость правоверных католичек оказалась сильнее гипноза инопланетных насильников. А может, те просто пошутили? Да и зачем прибегать к насилию в то время, когда миллионы земных женщин страстно мечтают отдаться пришельцам?

Инопланетяне часто бывают похожи на людей, разговаривают (с акцентом или без) на местных языках. Изредка снисходят до долгих бесед. Интересуются жизнью на Земле и нашими достижениями. Пытаются склонить к мысли о необходимости охраны природы и запрещения войн, борьбы с насилием, наркотиками. Вежливо или не очень просят землян подвергнуться исследованиям... Исследования бывают самые разнообразными. Для углубленного изучения землян вывозят на другие планеты. В этом случае они ощущают странное тепло, а потом — паралич всех органов, и погружаются в сон. Сведения о самих исследованиях и планетах, на которых они побывали, обычно дают весьма отрывочные. Как правило, подопытные просыпаются на том месте, откуда их взяли, или у себя дома, через несколько часов по земному времени. Хотя по своим понятиям и ощущениям, были в контакте с пришельцами несколько дней и даже больше. Такие показания свидетелей не противоречат современной науке, которая допускает, что время в разных пунктах Вселенной может течь по-разному. Некоторых пришельцев раздражают глупые вопросы землян. Поэтому уфологи советуют ничего не спрашивать: пришельцы сами расскажут то, что сочтут нужным.

Удалось установить некоторые закономерности. Например, на «тарелках» чаще всего оказываются полутораметровые косоглазые существа с выступающими челюстями. Одеваются в черное. Любят исследовать землян, особенно — молодых женщин. Берут разные пробы, вынимают искусственные зубы, а то и втыкают длинные иглы в пупок. Гипнотизируют женщин и овладевают ими. Были случаи, когда женщины-пришелицы соблазняли или насиловали земных мужчин. Появление тарелок часто сопровождается мелодичным звоном, но не соблазняйтесь им, если вы — не любитель экстравагантных приключений.

Не церемонятся с землянами и экипажи больших белых шаров со сканирующими антеннами. Правда, они могут пощадить семейных мужчин и женщин, предпочитая исследовать и насиловать не состоящих в браке. Но сопротивление их раздражает, особенно они не терпят возражений со стороны женщин. Следует подчиняться им безоговорочно. Ростом и внешним видом эти прищельцы похожи на людей. У них бледные лица, длинные волосы, обычно — золотистые. Носят серебристые комбинезоны без швов. Приземлившись возле села, турбазы или отдельно стоящей гостиницы, берут к себе на земные сутки одного человека, а остальным внушают мысль о недопустимости отлучаться далеко и сообщать что-либо о контакте. Те, кто рассказал о них «лишнее», часто потом погибали в результате несчастных случаев.

Опишем еще одну типичную ситуацию. Вы едете ночью на автомашине. Вдруг вместо одной Луны оказывается сразу две, одна из которых начинает приближаться к вам. Автомобиль сам по себе останавливается. Не вздумайте выбегать из него, как это сделала супружеская пара из Люблина, которая потом проснулась через несколько часов в том же автомобиле, но с большими провалами в памяти. Надо попытаться спрятаться в автомобиле и по возможности не подавать признаков жизни. Если прищельцы не дадут вам никаких команд, можно ехать за шаром, а в случае, если прищельцы выйдут, понаблюдать за ними.

Йетиподобные прищельцы и роботы могут прилететь на аппаратах любого типа. От них надо попытаться спастись бегством. Но если не удалось — слушайтесь их беспрекословно.

Иногда прищельцы дарят яркие способности и интересные сведения угодившим им людям. Адаму С. сообщили, что Земля просуществует до 3000 года, и многое другое. Он стал ясновидящим.

Возможны неожиданные встречи с «электрическими фонариками», в которых летают 15-сантиметровые карлики. Не пытайтесь растоптать их. При малом росте они обладают огромной силой. Лучше убежать.

А вот к прищельцам с серебристо-черными волосами можно приближаться без опаски. Они ходят очень плавно. Такое впечатление, что они плывут в воздухе, не касаясь земли. Их серебристые следы быстро исчезают, словно испаряются. Они часто так бы скрипят и попискивают, светятся и излучают тепло, не мстят людям, даже если те наезжают на них автомашиной. Впрочем, потерянные конечности у них отрастают прямо на глазах, головы — сверхпрочные. Средний их рост приблизительно такой, как у людей. Доброжелательны, но к длительным беседам не склонны. Экспериментов над людьми не проводят, к насилию не прибегают, лишь изредка отвечают согласием на нескромные предложения земных женщин. Удаляются, вежливо попрощавшись.

Если НЛО попадает в воду, не пытайтесь его спасти и не зовите на помощь. Случаи, когда НЛО взрывается и тонет, очень редки. Лишний шум может заставить НЛО передислоцироваться. Не исключено и насилие по отношению к вам. Возможно, этот тонущий НЛО -- из рода НПО (неопознанный подводный объект). НЛО-НПО также может быть диском, сигарой, блюдцем.

Опасайтесь прищельцев в черном. Возможно, это даже и не прищельцы, а земляне, которых они лишили собственной воли. Это обычно мужчины, либо высокие атлеты с бледными лицами и холодным блеском глаз, либо — низкорослые, смуглые, с восточными чертами лица, говорящие со странным, «механическим» акцентом. Они охотятся за свидетелями и исследователями НЛО: конфискуют снимки, негативы, записи. Могут угрожать по телефону, а также по радио и телевидению, прерывая обычные программы. Используют телепатию. Прибегают, хотя и редко, к похищениям и убийствам. Ездят на черных (но не обязательно) автомобилях или ходят по трое. Могут маскироваться под священнослужителей. При контактах с такими «лицами» следует прикинуться больным, ни чего не знающим, не умеющим и не имеющим.

О целях и задачах прищельцев остается только гадать, но научный сотрудник одного из закрытых московских институтов, который назвал себя Андреем Никаноровым, утверждает, что, судя по многим признакам, они должны будут вскоре представиться официально. Это заявление плохо соотносится с поведением большинства прищельцев, которые воспринимают нас как животных. Но, возможно, у Никанорова информации больше.

По материалам польской и российской прессы подготовил
Юрий СВИРИДЕНКО

Какое животное послужило прототипом сериала «Чужие»?

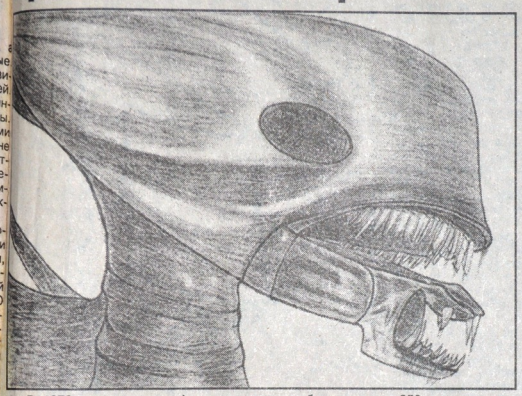

В 1979 г. американский кинорежиссер Ридли Скотт снял первый кинофильм сериала «Чужие» о хищной по отношению к человеку инопланетной форме жизни.

Несмотря на фантастические свойства инопланетного существа (тело из гибкой керамики, сосудистая система наполнена кислотой, а способ питания исключительно химический, растворяющий без остатка любую органику, в том числе и людей), в образе жизни его явно угадывались знакомые черты организма типа членистоногих класса насекомых.

С точки зрения энтомолога, кинематографический «чужой» прошел в процессе своего развития четыре стадии полного цикла превращения из яйца в личинку, куколку и взрослое животное, причем на стадии личинки требуется теплокровный органический «хозяин» (человек или млекопитающее), подобно тому, как для личинки бабочки яблочной плодожорки требуется плод.

Но так как личинка и взрослое насекомое живут в разных условиях и иначе питаются, то внешне они совершенно не похожи друг на друга. Например, личинка «чужого» напоминает обитателя морских глубин мечехвоста (длиной до 80 см, обитающего вблизи побережья Юго-Восточной Азии и восточных берегов Северной и Центральной Америки), а взрослая особь удивительно похожа на гигантского тропического богомола «идолиум диаболикум» — «призрак дьявола».

Последний и в самом деле является наиболее хищным насекомым в тропиках и даже встретив человека, нападает на него, нанося своими «руками» с шипами кровавые раны.

Мечехвост же сугубо мирное животное, питается донными беспозвоночными. Однако анатомические и физиологические исследования показывают, что за 350 млн лет существования у мечехвоста сформировалась сложная система обработки поступающей извне информации, по степени эффективности превышающая быстродействующие компьютеры.

Мозг мечехвоста уникален: подобно миниатюрному информационно-вычислительному центру, он синхронизирует работу 9 (!) глаз мечехвоста и фоторецепторов на хвосте. Спектр воспринимаемых зрением мечехвоста электромагнитных излучений поражает: кроме видимых для человека лучей Солнца, он воспринимает инфракрасное и ультрафиолетовое излучение ночного неба!

Объясняется это обстоятельство особенностями биологии мечехвоста. 350 млн лет назад из-за высокого уровня радиации жизнь преимущественно была сосредоточена в воде, кишевшей хищниками — гигантскими панцирными рыбами и ракоскорпионами (с того времени мечехвоста и защищает панцирь). И чтобы уцелеть, мечехвост, заселил более глубокие слои Мирового океана, куда солнечные лучи слабо проникают и потребность в световом зрении отпадает.

Живя в «сумеречной зоне» (до километра глубиной) морей, мечехвосты лишь весной перебираются на прибрежное мелководье для размножения, откладывая яйца на берегу в период наивысших ночных приливов в новолуние и полнолуние! Неудивительно, что и их инопланетные «собратья» в сериале ведут сумеречный образ жизни, предпочитая подземелья и ночь свету.

Национальное Управление США по аэронавтике и исследованию космического пространства (НАСА) не исключает возможности существования подобных «насекомых» на планетах Солнечной системы, тем более, что на найденном в Антарктиде в июле этого года метеорите с орбиты Марса обнаружены (согласно НАСА) признаки органической жизни внеземного происхождения древностью 3,5 млрд лет!

Сергей ПЕТРОВ

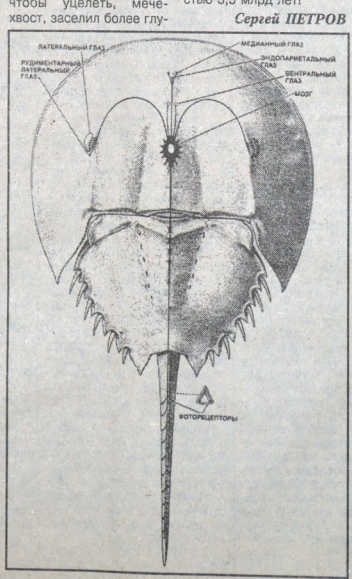

РАЗГОВОРЧИВЫЙ ДУХ

Шарон Макграс с английского острова Уайт категорически отказалась оплатить крупный счет за электричество, газ и телефон. Свое решение она объяснила весьма оригинально. Расходы, считает женщина, следует списать за счет... привидения, которое обитает в ее доме. По словам Шарон, бывший владелец дома отравился газом, и его дух, дескать, вернулся и чинит всяческие безобразия. Она якобы не раз замечала, что по ночам фантом включал радио, зажигал свет, а порой оставлял зажженной газовую плиту. Суеверные муниципальные служащие чуть было не поверили даме, если бы не вопрос одного из более въедливых клерков: «Свет и газ — это понятно. Но с кем же призрак так долго говорил по телефону?»

СМЕРТЕЛЬНЫЕ НЕЙТРИНО

Новую гипотезу, объясняющую внезапное исчезновение динозавров с лица Земли, выдвинул американский исследователь Хуан Коллар из университета Южной Каролины. По его версии, к массовой гибели пресмыкающихся 65 миллионов лет назад могла привести эпидемия рака. А ее, в свою очередь, вызвал поток элементарных частиц — нейтрино, обрушившийся на планету в результате гравитационного коллапса одной из звезд нашей галактики. Нейтрино, указывает Коллар, при взаимодействии с ядрами атомной живой ткани провоцируют генные мутации, результатом которых становятся раковые заболевания. В результате коллапса звезды, удаленной от Земли на 20 световых лет, в живых организмах, по подсчетам ученого, образуется в среднем по 12 раковых клеток на килограмм веса.

Учитывая колоссальный вес крупнейших динозавров, можно предположить, сколь мощные очаги болезни возникали в их телах. В радиусе 20 световых лет от нашей планеты гравитационный коллапс (катастрофически быстрое сжатие массивного тела, в данном случае звезды, под действием гравитационных сил) происходит примерно раз в 100 миллионов лет.

СМЕРТЬ ЗА НЕВЕЖЕСТВО

Двое отравителей казнены в южнокитайской провинции Гуандун по приговору местного суда. На протяжении нескольких месяцев крестьянка Ду Жунцюн вместе со своим великовозрастным сыном щедро разбрасывала крысиный яд в окрестные водоемы и на скотных дворах. В результате пали тысячи свиней, брюхом кверху всплыло несчетное количество рыбы. Более полутораста крестьян, отведавших по недомыслию мясо этих свиней и рыбы, оказались на больничных койках с острыми отравлениями, при этом 18 несчастных скончались. Виной всему, как выяснило следствие, был не злой умысел, а стародавние предрассудки: темная женщина отпугивала злых духов.

D-12

№4(42)
1997 год

Пещера-призрак

Эти странные события произошли совсем недавно на вершине южнобережного исара Палеокастрон («исар» в переводе означает «крепость»). Стоял изумительный октябрь. Мы с Боней взобрались на скалы и с высоты созерцали панорамы неба, моря и курчавых лесов. Лишь один белый мазок облачка упал на сине-зеленую прозрачность осенней палитры.

Боня — мой пес, эрдельтерьер — всю свою шестилетнюю жизнь лазил со мной по скалам, ходил в походы и даже полюбил подниматься по сложным вертикальным кручам.

— Правда, Боня, хорошо здесь? — обратился я к надежному и верному спутнику. Пес поднял лохматую морду с умными темно-коричневыми глазами и молча ответил: «Да! Здорово сейчас дремать под теплым солнышком».

Тучка, небесная странница, вдруг резко направилась на нашу скалу, хотя потягивал левант, и она должна была лететь мимо. Нежданно-негаданно мы вдруг очутились среди плотной густой и мокрой массы. Мгла навалилась необъяснимым страхом. Как только облако изменило курс, Боня сделал стойку и с тревожным лаем встретил приближающийся белый дым. Я онемел — щеки, губы, пальцы, все оголенные участки кожи почувствовали прикосновение чего-то скользкого, как тела медузы. И в то же время облако будто изнутри мерцало зеленовато-фосфоресцирующим светом. Над Боней образовалась «корона», словно из тонкого хрусталя, наверное, и над моей головой сиял драгоценный «нимб». Жгучее любопытство было сильнее обвального страха. Внезапно в мистическом поле тумана я увидел медленно кружившихся людей-птиц. Призраки? Привидения? Галлюцинация? Бред?

Я не понимал, где я и что со мной. Витал в серебристых каскадах, а в них переливающиеся, искрящиеся фантастические фигуры. Я будто смотрел в окуляр калейдоскопа, и перед моими глазами сверкала красками разноцветная мозаика. Сначала это был хаос стеклянного света, потом я стал различать яркие картины неведомой мне жизни.

Оборонительный периметр старой крепости имел ромбовидную форму и состоял из двух коротких куртин боевой стены. С других сторон исар был надежно защищен скальными выступами, подлежащими обрывами. Крепость нависала над полотном узкой южной дороги и контролировала все движение. Она входила в целую систему укреплений, охраняющих побережье с моря, и горных иззубрин.

Сейчас дозорная крепость отражала нападение невидимого мною врага. Лучники, прикрывшись щитами, метко посылали разящие стрелы, из пращей летели камни, а на центральной площадке крепости горел костер, где кипятили смолу и воду, чтобы вылить их на головы настырных осаждающих. Но очень трудно было малочисленному гарнизону исара защищать свое миниатюрное гнездо от многочисленной рати. Там, где я замер в ожидании развязки, ниспадал неприступный отвес, и нападавшие здесь не появлялись.

Неожиданно мимо меня проскользнул раненый защитник крепости. Он хромал, за плечами у него повисла тяжелая кожаная сума. Уходя от яростной битвы, он зацепился за камень и растянулся на земле. Из выпавшей сумы вывалились драгоценные кубки, кресты, чаши и еще какие-то предметы, блеснувшие червонным золотом. Пострадавший поспешно поднялся, сгреб все в кучу и снова сунул в кожаную сумку растерянное богатство. Он подошел к обрыву и мимо каменных глыб стал спускаться в пропасть. Видно, путь ему был хорошо знаком, он умело и быстро ступал по скальным ступеням, ведущим в пустоту.

Рык Бони сопровождал промелькнувший силуэт. И тут грянул гром победы и звериный вой смертельного отчаяния. Запылал подожженный хвост, загорелся сигнальный огонь, оповещая округу о прорыве противника, и черный дым закружился над поверженной крепостью.

Стальное облако-странник спустилось, и все пропало в пространственной плотности.

Белая тьма сгинула, и снова пронзительный осенний день засиял над земным миром. Я встряхнулся после неразгаданного и непонятного наваждения, но облако было совсем рядом. Оно, как воздушный фрегат, меняя курс, вдруг понеслось навстречу воздушному потоку.

А может, все же это было сновидением? Я подошел к камням, где еще недавно кипела смола. Они оказались горячими! Боня бегал вокруг и тщательно обнюхивал площадку. Значит, какое-то зерно истины есть в мутном тумане? Тогда скорее за той тенью с драгоценностями в кожаном мешке за спиной, ушедшей по скалам в неизвестность! Вперед! Но страшно качнувшаяся пропасть под ногами резко охладила мой горячий пыл, и я стал внимательно осматривать предстоящий маршрут по обрыву. Путь все же не представлял большой опасности, и я начал спускаться вниз, а Боня преданно следовал за хозяином.

Может, на глыбах остались древние знаки-тотемы, отмечавшие висячую дорогу? Никаких царапин и мазков красок на известняковых стенах я не нашел. Еще несколько шагов — и внезапно передо мной разверзся черный оскал пещеры с маленькой железной дверью Я попытался спуститься к скальной дыре, но это оказалось не так просто. Пока я болтал ногами, крепко ухватившись руками за каменные зацепки и пытаясь найти прочную опору, Боня, мой опытный четвероногий скалолаз, быстро прыгнул на наклонную монолитную площадку и тут же грозно зарычал. Я так и не нашел подходящего положения тела для безопасного свободного спуска по скалам. Нужна страховка, но у меня не оказалось даже куска крепшнура, чтобы завязать его на уступе или перекинуть за ствол сосны. Посмотрел вниз: Боня в стойке ощерился перед пещерой, будто ожидая оттуда внезапного нападения.

— Боня, спокойно, мальчик, я скоро приду к тебе! — ободрил я собаку. Боня слышал мой голос, но даже не поднял вверх голову, а по-прежнему неподвижно стоял, всматриваясь в пещерный зев.

Пока я искал способы страховки и спуска в пещеру, вечерние сумерки быстро сочились из всех щелей горного ущелья. Что делать? Сейчас я был в ответе за своего любимого друга. Как помочь собаке? Что-то явно грозило ей из темного ствола пещеры.

Я долго метался по исару, пытаясь найти что-нибудь для страховки или другой путь к пещере, но тщетно. А ночь стремительно погружала скалы в темноту. Вот и все — ничего уже не видно.

— Боня, держись, дружище, до утра! — крикнул я псу и разжег костер на вершине исара, подбадривая его. Всполохи огня смягчали темноту, обступившую Боню. Огонь трепетно и философски беседовал со мной: языческий древний разговор человека и стихии природы. Только я должен был поддерживать эту беседу сухими дровами. А их-то рядом не оказалось. Из пропасти раздался отчаянный лай пса. Видно, Боня сражался со страшными силами и своим страхом перед ими. Схватив горящее полено, я бросился на край скалы и стал размахивать им над обрывом. Может, волны света отпугнут загадочное зло, вывалившееся из темного рта пещеры? Кажется, помогло, и лай стих.

И опять вернулся к дотлевающим поленьям, и крепкий сон одолел уставшее тело.

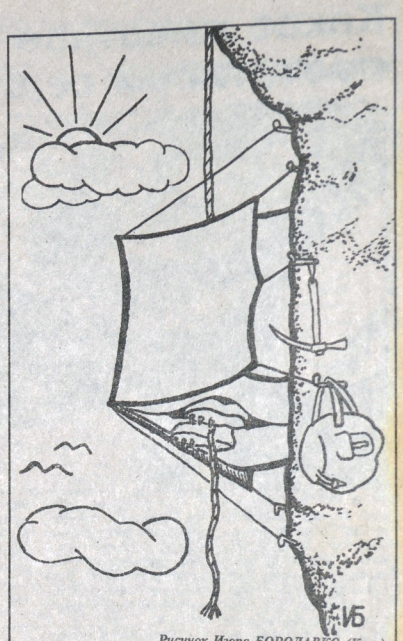

Рисунок Игоря БОРОДАВКО (Киев)

Очнулся от бурных толчков: мой красавчик Боня радостно тыкался в мои ноги. Как он выбрался из черной пропасти? Кто ему помог преодолеть отвесные скалы? Эти загадки до сих пор висят над обрывами исара. А Боня молчит, внутри переживая ночную драму. Больше он никогда не подходит к скалам исара и если я направляюсь в сторону крепости, возвращается домой. Что спасло и напугало моего пса — это навсегда останется загадкой.

Утром я опять попытался спуститься в пещеру. Кожаный мешок с золотом не давал мне покоя. К великому моему удивлению, пещеры я не нашел. Я облазил обрыв сверху донизу, вдоль и поперек несколько раз, но мой удивленный взор наталкивался только на серые скалы отвеса. Я даже нашел зацепки, на которых недавно висел на руках, пытаясь спуститься на площадку перед входом в пещеру. Но вместо нее выступал скальный клык. Я не верил своим глазам, ведь вчера здесь зиял черный зев пещеры! А сейчас — только гладкие и крутые скалы. Приходил много раз к исару в разное время дня, тщательно и внимательно изучая скальный рельеф. Может, солнечное освещение рождало иллюзию открывшегося подземелья, а задавали падающую черную тень от изорванных утесов и обрисовывали железную дверь в пещеру. Но никаких входов, гротов, лазов, щелей, узких трещин на неприступных каменных бастионах крепости я больше не встречал. Нет, не могу успокоиться и солгать самому себе — пещеру я отчетливо видел, и Боня стоял перед ее входом.

Неожиданно в газетных публикациях дважды натыкаюсь на рассказы о пещерах-призраках. Такие загадочные подземные объекты все же встречаются в горах. Из уст в уста передаются легенды и слухи о необычных подземельях. Их видят очевидцы, но затем пещеры пропадают, и все попытки вновь найти их заканчиваются неудачей. Тайну исчезновения пещер автор одной статьи объяснил вот таким предположением.

Герой произведений писателя Карлоса Кастанеды, дон Хуан, человек, постигший законы магии, знавший ответы на многие загадки природы, рассказывал своему ученику о таинственной двери, появляющейся иногда в горах. Ведет она в другое измерение, в мир, параллельный нашему. Открыть ее по силам лишь избранным...

Владлен ГОНЧАРОВ
мастер спорта международного класса по альпинизму

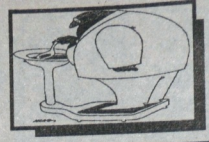

D-13
№4(42)
1997 год

Особая категория лунатиков — ночные едоки

По ночам они опустошают холодильники, выходят в пижаме погулять по крыше, спускаются по водосточной трубе, ездят в машине по ночному городу, а наутро ничего не помнят...

О лунатиках рассказывают много небылиц. Но правда о них еще занимательнее. Три процента взрослых и почти двадцать процентов детей до 14 лет страдают сомнамбулизмом. И ученые серьезно исследуют его, чтобы найти рецепты обращения с лунатиками.

Сами лунатики часто и не подозревают о том, что делают, когда спят. Некто на четвертую ночь после свадьбы проснулся от того, что жена неожиданно встала с постели, надела халат, подошла к платяному шкафу и принялась сортировать одежду. Разложив ее на кучки, сняла халат и опять улеглась в кровать. Одиннадцатилетний американский мальчик во сне вышел на улицу, отправился на станцию, залез в товарный вагон и наутро очнулся в 160 километрах от дома. Подобным примерам несть числа.

Особая категория — ночные едоки. Они, как правило, вынимают из холодильника что попало и едят. С удовольствием уплетают остатки ужина, пьют из бутылки подсолнечное масло, дочиста вылизывают из миски оставленный кошке корм. Утром киска не может понять, куда делся ее «вискас».

Причину лунатизма ученые объясняют нарушением координации между центральной нервной системой и мозговым центром, управляющим конечностями.

Засыпая, человек погружается сначала в глубокий сон, когда центральная нервная система успокаивается. Никаких сновидений в это время не бывает. Органы чувств как бы отключаются. Но моторная система продолжает «бодрствовать». Если на лоб сядет муха, человек машинально смахнет ее, так и не проснувшись.

Во время следующей фазы сна мы видим сновидения, но не можем встать, даже если бы и хотели. Пробудившаяся центральная нервная система тормозит моторную.

У лунатиков эта последовательность нарушается. Возможны два варианта. Либо центральная нервная система активизируется слишком рано, прежде, чем кончится фаза глубокого сна. Либо тормоза моторной системы включаются чересчур поздно. В обоих случаях моторная система активна. Достаточно самого незначительного раздражителя, чтобы заставить человека подняться с постели. Мозг включает «автопилот», и лунатик начинает двигаться, словно робот.

Программа движений всегда индивидуальна. Одни лунатики приподнимаются в постели и вновь ложатся. Другие совершают путешествия, как правило, по хорошо знакомому маршруту.

Странный взгляд лунатиков объясняется тем, что они в это время ничего не видят: мозг не может расшифровать передаваемые ему сигналы. Поэтому лунатику все равно, из чьей миски есть.

Один супруг очень страдал от того, что жена по ночам опустошала холодильник. Узнав, что она боится змей, знакомый врач посоветовал мужу вечером на глазах у жены положить перед холодильником резиновую змею. Продукты в холодильнике оставались целы. Но всякий раз, когда муж забывал положить на кухне искусственную змею, все начиналось сначала.

Домашняя терапия чаще всего оказывается самой эффективной. Врачи рекомендуют не будить лунатиков, а брать осторожно их за руку и возвращать в постель.

Замечено, что сомнамбулизм появляется у детей, имеющих проблемы в школе или находящихся в переходном возрасте, а также у солдат, призванных в армию. Причиной сомнамбулизма могут быть шок, стресс, тяжелые физические нагрузки, усталость.

Нужно ли человеку лететь на Марс?

Популярная песня начала 60-х годов «И на Марсе будут яблони цвести», вероятно, и в XXI веке останется лишь песней — настолько широк круг труднорешаемых проблем перелета к Красной планете.

Хотя в 1989 году бывший президент США Буш и провозгласил полет человека на Марс задачей национального масштаба, Национальное управление США по аэронавтике и исследованию космического пространства (НАСА) в 1990 г. заявило, что при существующей системе финансирования программы полета человека на Марс потребуется как минимум 30 лет и по меньшей мере 300 млрд долларов только для того, чтобы изучить досконально влияние на человека длительного пребывания в условиях невесомости.

Полет на Марс лишит космонавтов обычной гравитации на целых три года, а известно, что после года на орбите у советских космонавтов уменьшалась костная масса и ослабевала сердечная мышца. Совершенно неизвестен психологический стресс в результате 3-годичной изоляции в «металлическом мешке», а также длительное воздействие солнечной и космической радиации в течение всего полета.

Время полета можно было бы сократить до 7 месяцев при использовании ядерного двигателя. Однако до сих пор нет безопасной конструкции такого двигателя, и поэтому специалисты НАСА полагают, что первый полет человека на Марс в ближайшем будущем возможен лишь с обеспечением энергией ракет на химическом топливе и солнечных батарей.

Национальный космический совет при президенте США уже сейчас сомневается в реализации плана провести намеченную первую экспедицию на Марс до 2020 г. Другой неопределенностью является смысл полета. Является ли путешествие на Марс первым этапом долгосрочной программы исследований или его цель — полететь и вернуться живыми и невредимыми?

Как заявил исполнительный директор Планетного общества США Л. Фридман: «То, как вы выполняете миссию, зависит от того, какова ее цель». Поэтому Планетное общество считает, что пока следует изучать Марс с помощью беспилотных аппаратов, а в лучшем случае — объединить в пилотируемой программе на Марс усилия всех космических держав, в первую очередь США и России, чтобы уменьшить ее стоимость. Исходя из стоимости одного полета космического корабля с космонавтами к Луне — 60 млрд долларов в течение недели, — пилотируемый полет к Марсу обойдется в кругленькую сумму.

Так нужно ли тратить ее на то, чтобы, как говорил Хазанов, «посмотреть, как Солнце в болото (марсианские пески) садится», когда на Земле многие народы по полгода сидят в неоплачиваемом отпуске без зарплаты?

Сергей ПЕТРОВ

ПРОСТО АНЕКДОТ

— Грицько, ты в Испании на корриди був?
— Був.
— И як же там?
— Та бугай москаля затоптав!
— Яки ж москали в Испании?
— А хто ж ще на бугая з червоным прапором кынеться?!

* * *

«Вчера в киевском трамвае произошел необыкновенный случай. Какой-то мужчина уступил место даме. Дама потеряла сознание. Когда она очнулась, то поблагодарила мужчину, и тогда обморок случился с ним».

* * *

Вовочка:
— Мам, ты знаешь, где «откинулся» Наполеон?
— Что за жаргон, Вовочка? И вообще, какая разница, где он «откинулся»!
— Разница есть! А «копыта отбросил» он на Святой Елене.
Мама:
— Блин, докатились! Какой хреновине детей в школе учат!

* * *

Японец приезжает домой. Его спрашивают, трудный ли русский язык.
— Нет, отвечает японец, — там все песцом называют. Шапка — песец, шуба — песец, под трамвай попал — тоже песец!

* * *

В лесу из избушки на курьих ножках вышла Баба Яга, села в ступу и полетела в город на ярмарку. В пути забарахлил двигатель. Вынужденную посадку совершила на территории винзавода. Главный бухгалтер снял очки, выглянул в окно и говорит директору:
— Петр Степанович, посмотри, какая большая рюмка стоит во дворе. Наверное, ревизоры из министерства.
Директор посмотрел и говорит:
— Макарыч, бери выше, это не ревизоры с рюмкой, это налоговая инспекция с фужером.

* * *

Герасим поймал золотую рыбку. Та, как и положено, поинтересовалась у него, что бы он хотел.
— Му-му, — промычал Герасим.
— Хорошо. Ступай домой, — молвила золотая рыбка.
Довольный Герасим купил корм «Чаппи» и побежал домой. А дома на столе его ждал томик Тургенева.

* * *

Депутат поймал золотую рыбку.
— Отпусти! — просит та.
— Хорошо, только прекрати войну в Чечне!
— Да ты что! Я и не знаю, где она находится!
— Ну ладно, тогда сделай мою жену красавицей.
— Проще простого, давай фотографию.
— На...
Пауза.
— Слушай, мужик, тащи глобус, Чечню искать будем.

Удивительные примеры собачьей преданности

Классику украинской литературы М. М. Коцюбинскому принадлежит любопытное высказывание в отношении «первого друга человека», живущего с ним рядом вот уже более 5 тысяч лет: «За долгий срок жизни около человека собака приобрела и нечто от человеческой души».

Несколько иначе трактует поведение первого одомашненного человеком животного древнеиндийская теория реинкарнации: собака потому и понимает человека, что носитель ее души в «прошлой жизни» сам был... человеком!

Мнения, что «природа сотворив собаку, сделала 95% работы, и до человека ей осталось только 5%», придерживался основатель учения о высшей нервной деятельности животных и человека И. П. Павлов. Великий физиолог почитал целью своих опытов воздвигнуть памятник помощнику бесчисленных медицинских опытов, и на открытом в 1935 году в Ленинграде на территории Института экспериментальной медицины монументе сидящей и как бы размышляющей над судьбами человечества Собаки начертана фраза Павлова: «Собака, благодаря ее давнему расположению к человеку, ее догадливости, терпению и послушанию, служит, даже с заметной радостью, многие годы, а иногда и всю жизнь, экспериментатору».

История взаимоотношений человека и собаки полна примеров этой самоотверженной преданности, даже самопожертвования, четвероногого существа своему хозяину.

Например, в 70-х годах прошлого века в Шотландии у всех на слуху была поразительная история собачьей верности скайтерьера Бобби, подобранного Джоном Грем, пастухом овечьего стада близ Эдинбурга еще щенком. Ежедневно Бобби помогал Грею пасти стадо, а раз в неделю они оба отправлялись в Эдинбург на овечий рынок. В таких случаях в полдень, когда со стен Эдинбургского замка раздавался выстрел сигнальной пушки, пастух и его пес шли в столовую Грэйфрайерс, которую содержал некий мистер Трейл.

Из-за преклонного возраста Грей потерял работу и стал жить в Эдинбурге, а Бобби отослал на ферму. Но тот не мог вынести разлуки с хозяином и вскоре добрался до города и нашел Грея в знакомой столовой. Старик взял его с собой, намереваясь снова отправить на ферму. Но через неделю умер. Когда его тело было обнаружено, Бобби сидел рядом и сторожил покойного хозяина.

Дальше следует самая удивительная часть истории, по которой Уолт Дисней снял свой фильм «Кладбищенский пес». Каждую ночь пес приходил на кладбище к могиле своего хозяина. Днем его оттуда выгоняли, и в привычный час обеда он являлся к мистеру Трайлу, владельцу столовой, который его кормил. Такая жизнь продолжалась около девяти лет, пока Бобби не забрали как бродячую собаку. Однако к этому времени слух о его посмертной преданности хозяину настолько распространился среди населения города, что сам лорд-мэр Эдинбурга оплатил освобождение собаки и снабдил ее ошейником с выгравированной надписью: «Кладбищенский пес Бобби. От лорда-мэра, 1867. Имеет разрешение».

После этого инцидента пес нес без происшествий заупокойную стражу до своей смерти в 1872 году.

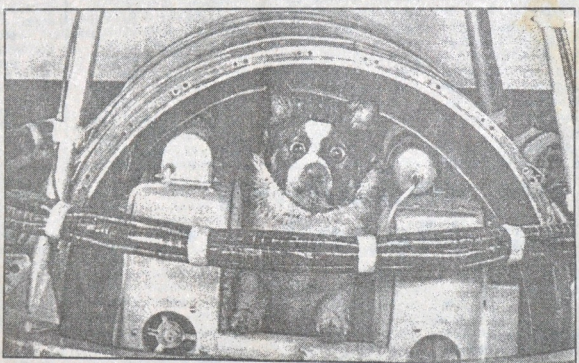

Не менее интересный случай описан в новелле норвежского писателя Йона Иевера «Разум собаки». Хозяин собачьей упряжки, чтобы накормить собак (из-за отсутствия провианта) намеревается убить самку Мэгги. Но та, догадавшись о намерении человека, всячески избегает рокового выстрела. В конце концов, когда хозяин стреляет, оказывается, что он убил другую собаку: Мэгги незаметно поменялась с той местом в упряжке и перехитрила покушавшегося на ее жизнь.

Проклиная Мэгги последними словами (убитый пес был значительно сильнее и, следовательно, полезнее), хозяин едет дальше. Однако в наступившей темноте отстает от упряжки и обессиленный ложится на снег, чувствуя, что засыпает.

Внезапно он ощущает тепло. Оказывается, Мэгги, которую он так хотел убить, перегрызла упряжь, остановила собак, разыскала его. Собака сумела расшевелить хозяина, поднять его и тот ползком добрался вместе с Мэгги до остановившихся саней.

Вообще в условиях Арктики собаки очень привязаны к человеку, разделяя все тяготы жизни на Крайнем Севере. В 1914 году полярников потрясла история добровольной гибели вожака собачьей упряжки полярного исследователя Георгия Яковлевича Седова, предпринявшего попытку достичь полюса.

Вожак по прозвищу Фрам был любимой собакой Седова, и когда исследователь скончался после болезни на острове Рудольфа, где его и похоронили товарищи, пес не захотел расстаться с могилой хозяина.

Фрама ловили — он отбегал и снова возвращался на могилу. Пришлось его там и оставить. И долго еще, уходя к Большой Земле, участники экспедиции слышали надрывный, протяжный плач Фрама в полярной пустыне...

Аналогично окончил свои дни и пес Аркадия Гайдара, погибшего на Украине в октябре 1941 года во время одной из партизанских операций.

Автор «Тимура и его команды» приобрел пса еще щенком на базаре в подмосковном Клину, где он жил до войны. Когда началась война и Гайдар уехал на фронт, пес, ставший к тому времени огромной серой собакой, долго сидел у ворот и смотрел на дорогу.

В ноябре 1941 года немцы заняли Клин, но пробыли в городе всего 20 дней, выбитые в декабре в результате Московской битвы. После освобождения города жена Гайдара, не зная о его гибели, вернулась в Клин, чтобы посмотреть, не сохранились ли в комнате мужа его рукописи и книги, оставленные при эвакуации.

Однако в доме Гайдаров почти ничего не сохранилось: двери были сорваны с петель, окна выбиты, а из имущества уцелела лишь одна железная походная кровать, на которой Гайдар отдыхал. На ней, ни на кого не обращая внимания, лежал, опустив голову на лапы, пес Гайдара. Собака будто чувствовала, что хозяина больше нет на свете, хотя о гибели писателя узнали позже. Ее траурный неподвижный вид тревожил окружающих, пытавшихся уговорить, силой оттащить ее от кровати — все было напрасно. Спустя несколько дней верного пса нашли мертвым на кровати хозяина.

Не иначе как поистине «преданной до последнего вздоха» следует назвать поведение первой «космической» собаки Лайки, отправленной на втором спутнике 3 ноября 1957 года в полет, из которого ей не суждено было вернуться. По словам очевидцев, Лайка плакала «настоящими человеческими слезами», прощаясь с Землей и людьми перед тем, как ее закрыли в герметической кабине спутника.

Несмотря на оптимистическую информацию в популярных справочниках о том, что второй спутник на космической орбите существовал 162 дня (так как был выведен ракетой-носителем на большую высоту, чем первый, — до 1671 км вместо 947 км), фактическая информация по[с]ступала с него лишь в тече[ние] недели (с первого спу[тника — 20 дней). Кабина [с]собакой с системой жизне[обеспечения требовала зна[чительного количества элек[троэнергии, и батареи пита[ния израсходовали свой ре[сурс гораздо быстрее, че[м первом спутнике.

Можно лишь догадывать[ся о тех мучениях, которы[е переносила Лайка по мер[е того, как автоматика функ[ционировала все слабее[е], воздух в кабине становил[ся все более спертым, темпера[тура постепенно снижалась [и выделяемые продукты жиз[недеятельности замерзал[и на внутренних стенках капсу[лы, а желеобразная пищева[я масса перед собакой пре[вращалась в лед.

А если еще и предста[вить состояние неподвижно[й собаки в ограниченном[пространстве в течение семи[суток (Лайка была намертв[о зафиксирована в кабине ме[таллическими цепочками), [сгущавшейся (по мере раз[рядки батарей) темноте и ти[шине (только изредка нару[шаемой звуками работы при[боров), станет понятным вы[сказывание 12 апреля 1961[года Юрия Гагарина после[своего исторического полета[о том, что именно собаке[Лайке человек обязан выхо[дом в космос и ей надлежит[поставить памятник.

На мой взгляд, следовало[упомянуть и о непосредствен[ных предшественниках пер[вого космонавта планеты по[программе запуска космиче[ских кораблей с человеком на[борту «Восток» — собак Белку[и Стрелку, находившихся с 19[по 20 августа 1960 года в кос[мосе на беспилотной моди[фикации космического кора[бля «Восток» (так называемом[«корабле-спутнике»).

Эти собаки, как и Лайка, [на космодроме перед посад[кой в кабину корабля-спут[ника вдруг заволновались,[начали повизгивать, лизать[руки людей, просяще загля[дывать в глаза. А когда вер[нулись из 27-часового поле[та, то не могли надышаться[земным воздухом, и по вос[поминаниям людей, откры[вавших спускаемый аппарат[с собаками, по их глазам[было видно, насколько собаки[рады тому, что избежали[участи Лайки. Что это — био[логический инстинкт радо[сти бытия, догадка, что[опасность позади, или нечто[большее?

Кто знает, о чем думают[собаки, выполнившие свой[долг...

Сергей ПЕТР

D-15
№4(42)
1997 год

Тайна озера «Комсомольское»

Свидетелями необычного события стали люди, живущие рядом с озером «Комсомольское» под Львовом. Все началось с собак. Те вдруг дружно залаяли, да так яростно, что местные жители выскочили во дворы. Но сперва ничего подозрительного они не заметили. Был тихий вечер, светила луна...

И тут кто-то обратил внимание на странную рябь на поверхности озера. Волны рождались в его середине, а потом кругами расходились в стороны, будто кто-то бросил туда огромный камень. Люди приблизились и стали наблюдать за происходящим. И вдруг... Сперва из темной воды появилась маленькая головка, потом длинная шея. Нечто ящероподобное быстро двигалось к берегу, по счастью, не к тому, где стояли зеваки, а к противоположному. Вскоре чудо-юдо оказалось на твердом грунте. Оно было длиной около четырех метров, двигалось странно, подпрыгивая при каждом движении, напоминая этим сумчатых. Никаких звуков не издавало, а когда поднялось на задние лапы, стало напоминать, по словам очевидцев, «испорченного жирафа».

Сложилось впечатление, что чудовище кого-то высматривает или ждет.

Томительно тянулось время. И только надсадный вой собак изо всех дворов придавал этой картине зловещую реальность. Потом возник новый звук, нежный и тонкий, который шел со стороны зарослей. Было такое ощущение, что приближается нечто, кого так терпеливо ждало чудовище. Люди и вовсе оцепенели. Но вскоре перед ними появилась... козочка. Сразу стали понятны звуки, которые шли от колокольчика, привязанного к шее животного.

Трудно сказать, почему козочка появилась тут в такое позднее время — заблудилась, или что-то случилось с хозяином. Она, несомненно, заметила огромное чудовище, но продолжала двигаться прямо к нему. Расстояние между монстром и животным с каждой секундой неумолимо сокращалось. Непонятно было, почему козочка, словно завороженная, движется навстречу опасности. Странной была и неподвижность подводного пришельца.

Кто-то из мужчин бросился к своему дому. Как потом выяснилось, он помчался за охотничьим ружьем, чтобы спасти глупую козочку, Тем временем, она приблизилась на расстояние двух-трех метров к диковине из озера, но монстр вдруг развернулся на 180 градусов, опустился на передние лапы и не то пополз, не то поскакал в сторону водоема. Добравшись до воды, чудище, словно бурав, вонзилось в нее каким-то вращательным движением.

После исчезновения неведомой твари, с людей словно спало оцепенение: все заговорили. По телефону сообщили в милицию об увиденном. Позже сюда приезжали аквалангисты, опускались под воду, обшарили водоем, но ничего не увидели и не обнаружили.

Биологи внимательно выслушали очевидцев, но никак не могли представить, кто же явился из озера. А когда нет объяснений — начинаются догадки и гипотезы. Кто-то вспомнил, что в песнях славян Киевской Руси рассказывалось о большой русалке, появлявшейся в этих местах каждые 33 года. Один из ученых высказал мысль, что львовское чудище — разновидность шотландской Несси. Скептики предположили, что все виденное — попросту оптический обман или массовая галлюцинация. Но ведь полуящерицу-полурыбу видели в тот вечер многие. Пусть все они оказались в «ненормальном психическом состоянии», но почему тогда так яростно выли псы? Одним словом, загадка «явления чудища народу» осталась пока неразгаданной.

С очками против медведя

62-летняя Лоррен Ленгик боролась с 650-фунтовой медведицей, имея на вооружении только свои очки...

СУПРУГИ ЛЕНГИК ПРОВОДИЛИ СВОЙ ЛЕТНИЙ ОТДЫХ В КЕМПИНГЕ В НАРОДНОМ ПАРКЕ В МОНТАНА, ГДЕ ИХ АТАКОВАЛ ОГРОМНЫЙ МЕДВЕДЬ. БРОСИЛСЯ НА 63-ЛЕТНЕГО ДИНА И ПОТЯНУЛ ЕГО В КУСТЫ. ЕГО ЖЕНА ЛОРРЕН, ХРУПКАЯ ОСОБА, ПОСПЕШИЛА ЕМУ НА ПОМОЩЬ, ВООРУЖЕННАЯ СВОИМИ ОЧКАМИ.

Теперь Лоррен, вспоминая то грозное происшествие, может позволить себе спокойно поразмышлять.

— Прогуливаясь по парку, — рассказывает она, — мы обошли озеро Ихеберг и углубились в окружающие его кусты. Медведица заметила нас сразу, грозно урча, разогнала своих медвежат.

Я мысленно автоматически прочитала короткую молитву и сказала мужу, что необходимо уйти с этого опасного места, как советовали работники парка. Медведица оказалась проворнее. Сразу же свалила с ног Дина и начала срывать старый вещмешок, который он носил на спине, раня его плечи и спину. «Мне конец!» — крикнул он, когда медведица раздирала ему мышцы.

В следующий момент чудовище подняло его в воздух, как тряпичную куклу, и продолжало его терзать когтями острыми, как бритва. Медведица тянула Дина в кусты, чтобы там окончательно с ним покончить. Меня охватил ужас, но я решилась на игру со смертью. Крик Дина сменился хрипом. Он умирал.

Я до скрежета стиснула зубы, готовая броситься за мою единственную 44-летнюю любовь, отца моих пятерых детей, даже если поплачусь жизнью. Я приблизилась к медведице, раздумывая, как ее атаковать.

Вдруг я явственно услышала голос моего отца, говорившего мне, когда я была еще ребенком: «Если на тебя нападет волк или койот, бей его в нос!». Я так и поступила. Очками, изо всех сил, ударила медведицу по носу. Медведица, казалось, была удивлена, когда мой удар раскровавил ей нос. Отпустила спину Дина, поднялась на задних лапах.

Я с яростью снова замахнулась очками, стараясь попасть в кровоточащий нос. Боже мой, подумала я, теперь мне конец. Но случилось невероятное: медведица вдруг упала на четыре лапы, захрипела и удрала. Это было чудо.

Взглянула Лоррен на окровавленного Дина, на его спину, закрыла глаза. Но он был жив. Это самое главное. Через тридцать минут их отыскала пара туристов. Один побежал за помощью. Потом произошли другие чудеса: прибыли 12 туристов, среди них три медсестры, терапевт, доктор, горный проводник и резервист израильской армии с мини-аптечкой. Главные артерии Дина, к счастью, не были повреждены.

Туристы срезали кусты и молодые деревца карманными ножами, подготавливая место для вертолета. Позже раненого отправили в госпиталь. Почти три часа продолжалась накладка швов на плечи. Дин начал ходить через три недели.

Минуло два месяца, когда он решился пригласить друзей, чтобы рассказать им, как провели они двухмесячный отпуск вдвоем на Западе.

Внимание: новинка

В ЖУРНАЛЕ, КАК И В ЖЕНЩИНЕ, ВСЕ ДОЛЖНО БЫТЬ ПРЕКРАСНО — ОТ ОБЛОЖКИ ДО СОДЕРЖАНИЯ

На книжном рынке Украины появился новый цветной, богато иллюстрированный спецвыпуск «Интересной газеты». Издатель — ООО «АВК-Пресс».

Прежде чем этот спецвыпуск попадет в руки к массовому читателю, мы попросили оценить его главного сексопатолога Министерства здравоохранения Украины профессора ***Игоря Ивановича ГОРПИНЧЕНКО.***

— В первую очередь хочу отметить прекрасное полиграфическое исполнение нового издания. По качеству печати он ничуть не уступает зарубежным эротическим журналам.

— Из всех блоков «Интересной газеты» первое место по читабельности занимает «Экзоэротика», чей тираж давно превысил тираж самых массовых украинских газет. По-видимому, большой интерес будет и к новому цветному иллюстрированному спецвыпуску. Ведь интимная сторона жизни, которой посвящены оба издания, волнует и политиков, и студентов, и домохозяек. И в то же время нередко мы испытываем ханжеские нападки на наши издания, слышим обвинения во всех смертных грехах.

— Эротическая литература существует во всем мире. Она неотъемлемая часть жизни людей разных возрастов. Безусловно, свое место она со временем займет и в нашем обществе. Подобная литература должна помогать сексологам в просветительской работе среди населения, в предупреждении роста заболеваемости СПИДом. По письмам, получаемым «Интересной газетой» и публикуемым на страницах блока «Экзоэротика» мы, врачи, можем судить о тенденциях в сексуальных отношениях между людьми, о состоянии здоровья общества в целом. Важно, чтобы вы всегда чувствовали грань, отделяющую эротику от порнографии, преследовали цель все же просвещать массы, а не развлекать их скабрезными байками и небылицами. Если «Интересная газета», а затем и журнал будут и впредь отвечать этим требованиям, то специалисты его будут только приветствовать, а моралисты не посмеют бросить камень упрека в ваш адрес.

Что чувствуют растения

ЕСЛИ ХОЧЕШЬ, ЧТОБЫ РАСТЕНИЯ В ТВОИХ ГОРШКАХ КРАСИВЕЕ ЦВЕЛИ, А ПОМИДОРЫ НА УЧАСТКЕ ИМЕЛИ ЛУЧШИЙ ЦВЕТ И СОЧНУЮ МЯКОТЬ, ПОМНИ: НИКОГДА НЕ ПОВЫШАЙ ГОЛОС, КОГДА ГОВОРИШЬ С НИМИ! ДАЖЕ НЕ ГОВОРИ, ЧТО ИХ НЕ ЛЮБИШЬ! ВСЕ, ЧТО ПРОИЗНОСИШЬ ИЛИ ДАЖЕ ПОДУМАЕШЬ В ИХ ПРИСУТСТВИИ, МОЖЕТ ОКАЗАТЬ РЕШАЮЩЕЕ ВЛИЯНИЕ НА ИХ РАЗВИТИЕ!

Накопленные на протяжении веков опыт, факты, открытия и научные гипотезы в разных областях знания вынуждают сделать необычные выводы: растительный мир низшего уровня — морковь, которую собираешь, лук, который нарезаешь — обладают чувствами, разумом, волей и невыясненной способностью общения. Причем общения не только с растениями, но и с людьми, а, может быть, вполне вероятно и с неизвестными существами, населяющими космос.

Первые систематические эксперименты над сознанием растений предпринял Клив Бакстер, американский инженер, занимающийся разработкой и конструкцией детекторов лжи (полиграфов). Однажды, когда он решил полить домашние цветы, ему, совершенно случайно пришла в голову мысль измерить скорость, с которой вода проходит путь от корней к листьям.

Полиграф, среди других параметров, измеряет сопротивление человеческого организма. По гипотезе, вода тоже должна вызвать определенные изменения сопротивления в растениях.

Подключив аппарат к листьям, он, к своему удивлению, получил результаты, идентичные записям, полученным при реакции человека на эмоциональные возмущения.

Заинтригованный неожиданным результатом, исследователь решил поджечь лист с датчиком от детектора, чтобы проследить очередную реакцию растения. В момент принятия решения стрелка прибора резко отклонилась, причем в этот момент исследователь не касался растения. Как объяснить происшедшее?

В ходе дальнейших исследований Бакстер заметил, что растения, которыми он занимается постоянно, особым образом реагируют на его особу. Те растения, которые он оставлял подключенными к полиграфу на время своего отсутствия, чувствовали «хозяина» даже на большом расстоянии. Как-то он чудом избежал автомобильного происшествия. Этот момент был четко отмечен (в записи) на полиграфе. Гипотеза оформилась: растения чувствуют, знают, кто их друг, а кто враг и буквально «млеют» от страха перед кем-то, кто угрожает их безопасности.

Все это могло бы и не иметь резонанса в научном мире в случае исключительности результатов. Однако они были повторены в других блестящих экспериментах.

● Сэр Ягодиш Чандра Босе, естествоиспытатель из Бенгалии, подтвердил, что морковь, которую нарезают, испытывает настоящую боль, которую можно измерить приборами.

● Японец Кен Хашимото научил кактус... считать: полиграф, соединенный с растением, выдавал регулярные и одинаковые отклонения, когда в лабораторию заходил очередной сотрудник.

● Пьер Поль Совин, инженер из Технологического института в Иллинойсе, научил свой филодендрон включать устройство, которое блокировало болезненный электрошок, угрожающий... самому Совину.

● Американский ученый Бэрбанк выступал перед своими кактусами, создав вокруг них «атмосферу любви» и убеждая их, что иголки им не нужны, поскольку бояться нечего, мол, опекун их всегда сможет защитить. Некоторое время спустя Бэрбанк вырастил новую разновидность кактуса, полностью лишенную иголок.

У скептиков все эти открытия вызывали раздражение. Но после ряда солидных научных конференций самые яростные скептики вынуждены были сдаться.

Несмотря ни на что, мы должны обращать больше внимания на то, что говорим и что думаем в присутствии нашего уважаемого филодендрона или кактуса.

По материалам зарубежной печати подготовил

Валерий ХОТЕЕВ

У кошки — четыре ноги. И усы-антенна

Случилось так, что в семье киевлян Соколовских сломалась комнатная антенна. Экран черно-белого «Славутича» заволокло перламутровым светом. И возникла проблема-дилемма: или истратить последние деньги на новую комнатную, или подсобирать домашнего капитала и купить дорогую наружную антенну.

Пока судили да рядили, время истекало, экран продолжал, помогая люстре, освещать комнату, очередная серия «Санта-Барбары» (этот фильм очень любит Елена — старшая дочь Соколовских) шла уже минут двадцать.

А потом это и случилось. Домашний любимец, кот Потап, прыгнул на телевизор, уютно устроился и принялся наводить красоту. Никто не обращал на него никакого внимания, пока Елена не воскликнула:

— О, Круз, Круз!

Все взглянули на экран. И вправду, хоть и не очень четко, но увидели героев сериала — Иден Кэпвелл и Круза Кастильо.

Когда кот прекратил умываться, изображение стало более четким. А когда лег на бочок, снова немного расплылось.

— Так это Потап настраивает телевизор! — изумилась Алла Игоревна, мать Елены. — Ну-ка, Потапка, сядь ровно!

Она усадила кота и начала чесать ему подбородок. Изображение на экране вновь стало лучше, появился звук. Герои говорили негромко, но разборчиво.

Лучше всего телевизор работал, когда кот сидел прямо, «на хвосте», высоко задрав голову. Конечно, не без трудностей: кот — существо живое, его нужно усадить, уговорить, приласкать. Хотя Потап — смирный, послушный, особых проблем с ним нет.

— Это усы служат антенной, — рассказывает Елена. — Если их закрыть рукой — изображение почти исчезает. Но скоро уже папа установит новую антенну, и мы больше не будем эксплуатировать Потапа.

Таисия ЦЕГЕЛЬНАЯ, журналист

ЧИТАЙТЕ В АПРЕЛЬСКОМ НОМЕРЕ:

БЛОК A стр. 1-16 МАГИЯ, МИСТИКА
БЛОК B стр. 17-32 ЭКЗОЭРОТИКА
БЛОК D стр. 33-48 НЕВЕРОЯТНОЕ
БЛОК E стр. 49-64 ИСЦЕЛЕНИЕ
БЛОК F стр. 65-80 ДЛЯ ЖЕНЩИН
БЛОК K стр. 81-96 КРИМИНОГЕН
БЛОК L стр. 97-112 ЛАБИРИНТЫ ЛЮБВИ
БЛОК M стр. 113-128 СКАНДАЛЫ
БЛОК N стр. 129-144 КУРЬЁЗЫ
БЛОК R стр. 145-160 ДЛЯ МУЖЧИН

«ИНТЕРЕСНАЯ ГАЗЕТА» выходит и продается отдельными блоками.
Цена каждого блока — свободная.
По вопросам распространения обращайтесь по телефону
☎ (044) 441-82-57

ВНИМАНИЮ РЕКЛАМОДАТЕЛЕЙ
Реклама в «Интересной газете» — уникальное соотношение стоимости и тиража!
Звоните нам по телефону
☎ (044) 441-82-59

D 33-48 НЕВЕРОЯТНОЕ
ИНТЕРЕСНАЯ ГАЗЕТА

Издается с 1993 года
Регистрационный номер КП № 408

ШЕФ-РЕДАКТОРЫ:
Анатолий КАЦАЙ, директор
Александр КОРОЛЕВ, председатель правления

Издатель:
Редакционно-издательская фирма
АВК PRESS

Издательский совет:
Сергей ВОЛОЩУК, начальник отдела распространения
Валерий КОСЯЧЕНКО, заместитель директора
Алексей СОКУР, ответственный секретарь

Редактор блока «НЕВЕРОЯТНОЕ» Сергей ОНУПРИЕНКО

Адрес редакции: 252047, Киев-47, просп. Победы, 50
Тел.: (044) 441-82-59
Факс: (044) 446-91-01
E-mail: postmail@avkpress.kiev.ua

Фирма «МАК-про» компьютерный ди... и верстка

● За содержание и достоверность публикаций ответственность несет автор (рекламодатель)
● Переписка с читателями — только на страницах газет...

Отпечатано на комбинате печати «Преса України»
Тираж 122882 Заказ № 0316148